深装集团
SZADG

幸福空间缔造家

深装集团 2023年第1期 总132期

内部资料 免费交流

准印证号：粤（B）L017010047

深装集团
SZADG

中国企业党建文化十强单位 深圳市十佳企业刊

132

2023年第1期
总第132期

为党旗争光
为品牌添彩

逆势攀登
开创新局

深装集团2022年度社会责任报告发布！

2022年是党的二十大召开之年，是“十四五”规划的攻坚之年，也是深装集团成立36周年。这一年，在以习近平同志为核心的党中央坚强领导下，深装集团不折不扣把党中央决策落到实处，坚持“实事求是、守正创新、行稳致远”的工作方针，加大改革创新步伐，持续优化经营战略，全面推动转型升级，中标喜讯捷报频传，精品工程成果丰硕，业绩荣誉持续创造历史新高，实现经济效益与社会效益共生发展，为百年深装的宏伟图景写下浓墨重彩的一笔。

基于内驱力，我们把社会责任融入经营和管理，不断完善企业治理，持续高质量稳健发展；基于竞争力，我们持续优化发展战略，聚焦科技创新成果转化，将创造价值作为动力源泉，深耕主业、服务客户，擘画发展新蓝图；基于发展力，我们以全球视野展望未来，践行绿色发展理念，筑牢绿色根基，成为企业、政府与机构的“减碳标杆”；基于原动力，我们践行人文价值理念，赋能员工成长，不断激发企业人才创新活力；基于引领力，我们领跑行业，追求共融发展，探索前进新方向；基于同心力，我们呼应国家与时代的需要，肩负行业龙头企业担当使命，笃力构建美好社会。

心之所向，素履以往；力之所趋，行则将至。2023年是应对变局、逆势攀登、开创新局的关键之年，我们将始终紧密团结在以习近平同志为核心的党中央周围，坚持稳中求进工作总基调，坚定不移深化改革创新，持续推动企业高质量发展再上新台阶；积极践行行业龙头企业的担当使命，以深装人“致力成为幸福空间筑造家”的宽广胸怀，将社会责任融入企业发展的血脉，不断满足人民对美好生活的向往，服务国家经济建设和社会发展大局，在不凡征程中续写无尽荣光，在砥砺奋进中绘织崭新蓝图！

获取完整报告请扫码查看：

深圳市建筑装饰(集团)有限公司
SHENZHEN ARCHITECTURAL DECORATION GROUP CO.,LTD.

主办：深圳市建筑装饰（集团）有限公司

编委会

顾问：汪家玉

主任：吴富贵

成员：朱飚、吴巧平、袁川龙、张开永、

张志浩、盛静、王刚、吴昊

总编：吴富贵

副总编：朱飚

主编：吴昊

副主编：陈雨涵

责任编辑：黄珍

摄影：黄珍

时间：2023 年 6 月

排版：深圳市新鸿兆文化传播有限公司

印刷：深圳市长江印刷有限公司

地址：深圳市福田区市花路 1 号金融科技创新中心 A 座 11-13F

邮编：518045

电话：0755-82525609　　传真：0755-82524508

网址：www.szadg.com　　邮箱：strategy@szadg.com

准印证号：粤（B）L017010047

2023年第1期　总第132期

内部资料　免费交流

本刊使用环保再生纸

静水流深　厚德载物

目录
Contents

卷首语 | 深装集团 2022 年度社会责任报告发布！ /01

聚　焦 | 重大喜讯！深装集团跃居中国建筑装饰行业第二名 /05
深装集团与华为云达成全面合作 共同推进建筑装饰行业数字化转型进程 /07
深装集团与华润保险经纪签署全面战略合作框架协议 /08
奋楫者先，创新者强 深装集团再度荣膺“2022 粤港澳大湾区企业创新力榜单”“自主创新标杆企业”等多项荣誉 /10
喜报 深装集团荣获 5 项中国建筑装饰行业科学技术奖 /12
深装集团再获深圳市政府 2022 年度建筑业稳增长奖励 /15
深装集团连续四年荣登深圳行业领袖企业百强 /16
深装集团喜获建筑工程施工总承包二级资质 /18
深装集团主编的 CBDA 标准《建筑装饰装修碳排放计算标准》送审稿通过审查 /19
抓机遇 稳增长 强开拓 深装集团中标捷报 /22
中国品牌日 深装集团连续 20 年入选“深圳知名品牌” /25
深装集团参与主编的《中国建筑装饰业高质量发展指导意见》编制工作正式启动 /26

党　建 | 深装集团起草制定的两项团体标准正式出版发行 /28
深装集团荣获共青团福田区委员会“两红两优”系列表彰 /29
深装集团党委获赠“天安门广场建党百年庆典 021 号红旗”复制旗 /30
在强化理论学习中推动主题教育走深走实 /32

精　品 | 深装集团承建的深圳市人民医院装饰工程荣获 2022 年度洁净行业优质工程奖 /36
国际博物馆日——探寻深装集团文博饰界 /38
深装集团承建的安居凤凰苑项目精装修工程荣获装配式装修工程类优秀应用项目 /42

逐　梦 | 不忘初心 奋勇向前 /44
做步履不停的探险家 /45
向下扎根、向上生长 /46
青春未完 青春待续 /47
逐梦 /48
心中有望，一切皆有可能 /49
做颗星星，有棱有角，还会发光 /50

集　锦 | 铜陵市领导一行莅临集团参访调研 /52
深调研 精指导 促发展——深装集团组织召开 2023 年度工作调研会议 /53
人人讲安全 个个会应急——深装集团 2023 年安全生产月活动正式启动 /54
浓情端午，“粽”享关爱——深装集团工会为全体员工发放端午福利 /56

· 重大喜讯！深装集团跃居中国建筑装饰行业第二名
· 深装集团与华为云达成全面合作 共同推进建筑装饰行业数字化转型进程
· 深装集团与华润保险经纪签署全面战略合作框架协议
· 奋楫者先，创新者强 深装集团再度荣膺
“2022 粤港澳大湾区企业创新力榜单”“自主创新标杆企业”等多项荣誉
· 喜报 深装集团荣获 5 项中国建筑装饰行业科学技术奖
· 深装集团再获深圳市政府 2022 年度建筑业稳增长奖励
· 深装集团连续四年荣登深圳行业领袖企业百强
· 深装集团喜获建筑工程施工总承包二级资质
· 深装集团主编的 CBDA 标准《建筑装饰装修碳排放计算标准》送审稿通过审查
· 抓机遇 稳增长 强开拓 深装集团中标捷报
· 中国品牌日 深装集团连续 20 年入选“深圳知名品牌”
· 深装集团参与主编的《中国建筑装饰业高质量发展指导意见》 编制工作正式启动

聚　焦

FOCUS

—

重大喜讯！
深装集团跃居中国建筑装饰行业第二名

近日，中国建筑装饰协会正式发布了 2021 年度中国建筑装饰行业综合数据统计结果公告，深圳市建筑装饰（集团）有限公司排名再创新高，跃升至中国建筑装饰行业第二名。

“中国建筑装饰行业综合数据统计”是中国建筑装饰行业协会响应住建部有关规定进行的服务社会、政府和企业的行业综合统计工作，其针对企业财务、质量技术、人力资源、科技创新、重大工程、安全质量、社会责任等综合指标进行严格甄选、层层测评，最终得出装饰类、幕墙类、设计类三项排行，全面反映企业的生产经营情况和专项实力，极具规范性、科学性和权威性，是全面反映企业综合实力和行业影响力的重要标尺，具有标杆引领作用。

37 年来，深装集团深耕国家市政重点工程、文化建筑、酒店空间、商业空间、办公楼宇、医疗教育、轨道交通、住宅精装修等设计及施工领域，持续提升自身智能化、数字化、低碳化发展水平，在行业发展史上镌刻了无数历史丰碑。

我们大力实施“创新驱动发展”战略，着力搭建国际技术创新的理论与实践平台，聚集和培养面向产业的创新人才，不断提高企业自主研发能力，加快推进集团数智化转型升级与科技成果转化，持续推进关键核心技术攻关，拥有近 200 项国家专利、百余项行业科学技术创新成果及创新纪录，在工程实践中创新研发十余项省级工法。

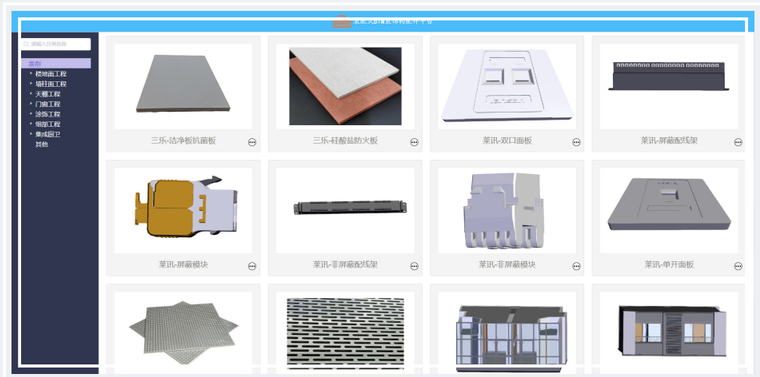

我们毫不动摇推进装配式技术应用，积极实现 BIM 技术与装配式建筑的融合应用，着力推进装配式建筑等领域的探索和研究，基于 Web-BIM 技术，独家打造了建筑装饰产业互联网管理平台——装配式 BIM 装饰构配件平台，拉通建设端、设计端、施工端、采购端及后期运维端多位一体，持续推进 BIM 技术在工程全生命周期的集成应用，提高建筑工程作业效率和质量。

我们坚持推进绿色发展“四要”规划，落实国家绿色建筑方针，将绿色低碳贯穿工程建设全过程和各方面，积极参与系列标准顶层设计，主编首个装饰工程碳排放计算标准《深圳市建筑装饰碳排放计算标准》，有效填补行业标准空缺；针对装饰工程的专用工具少、材料因子多、使用门槛高、数据分析不足等市场现状，集团首度开发了“建筑装饰碳排放计算软件商用版 V1.0”，成功实现一键导入项目数据并生成碳排放分析报告，有效指导项目绿色减碳方案，以实际行动助推国家碳达峰、碳中和战略落地。

此次荣登全国装饰行业百强排名第二名，是集团在人才、资质、施工、设计、技术、材料与创新等综合实力的持续彰显，也是业界对集团行业引领力、产业推动力与社会影响力的高度认可，见证了深装人“匠心服务社会，科技装饰未来，创造过程精品”的理念和追求。

未来，深装集团将积极践行行业龙头企业的责任与担当，继续发扬“把红旗插到山顶上”的拼搏精神，以振兴民族产业、引领行业发展、推进社会进步、装饰美丽中国为己任，不断提高装饰建设质量、精细化管理水平及创新创优能力，为推动建筑装饰产业转型升级、助力社会经济高质量发展持续创造更大价值。

深装集团与华为云达成全面合作
共同推进建筑装饰行业数字化转型进程

6 月 27 日，深圳市建筑装饰（集团）有限公司（以下简称“深装集团”）与华为云计算技术有限公司（以下简称“华为云”）在华为坂田基地签署合作协议，双方将基于各自核心优势，以数字化技术为依托，在数据应用开发、系统重构与更迭、业务系统上云部署、信息化解决方案、数字人才发展等方面展开密切合作，共同推进传统建筑装饰行业加速数字化转型变革。活动现场，深装集团联席总裁袁川龙、华为云深圳产业发展与运营部总经理杨晨曦进行签约，深装集团党委书记、董事长吴富贵、华为云副总裁洪方明、华为公司基建首席专家总组长王路共同见证本次签约。

深装集团党委书记、董事长吴富贵表示，近年来，深装集团牢牢把握产业数字化、数字产业化赋予的机遇，以业务需求为导向，结合组织结构模式、业务管理需求和企业发展战略，持续推进运营数字化、生产科技化、空间智慧化、数据资产化，拓展业务赛道，赋能主业发展。本次与华为云的合作以华为云福田人工智能及软件开发云创新中心为载体，双方进一步在数字化管理和相关业务领域展开更深层次的交流合作，共同探索行业上下游协同新模式。

华为云副总裁洪方明提到，华为云希望围绕建装企业的核心需求和行业发展趋势，提供优质的产品解决方案，提升本地化服务支撑能力，为建筑装饰行业带来焕然一新的变化，双方将基于深装集团数字化转型的底座，联合孵化建筑装饰行业软件服务引擎，共同探索建装企业数字化转型的方向，为建装产业提供数字化、智能化赋能。

根据合作协议，双方将基于物联网、云计算、5G 等优势技术和服务，围绕深装集团整体数字化变革战略要求，匹配对应专家团队，整合双方资源，为深装集团业务数字化、网络化、智能化发展提供先进技术支撑，助力深装集团实现数字化创新发展。

深装集团与华润保险经纪签署全面战略合作框架协议

4 月 4 日，深圳市建筑装饰（集团）有限公司与华润保险经纪有限公司于深圳华润金融大厦正式签署全面战略合作框架协议。华润金控副总经理、华润保险经纪董事长卢伦，华润保险经纪总经理陈旭波，华润保险经纪副总经理于宏宇，深装集团党委书记、董事长吴富贵，集团联席总裁袁川龙、EHS 委员会执行主任汪源、董事会秘书宋声艳及战略发展中心总经理吴昊等相关业务负责人一行出席战略合作签约会议，双方就进一步拓展合作领域、提升合作水平进行了深入交流。

交流座谈会上，深装集团党委书记、董事长吴富贵首先感谢华润长期以来对深装集团高质量发展给予的支持与信任，并高度评价了华润集团发展成就及社会影响力。他指出，深装集团在单位产值内工程创优率、数智转型与科技赋能领域皆稳居行业首位，华润保险经纪与深装集团作为行业综合实力雄厚、发展质量领先的龙头企业，双方具有广阔的合作空间和巨大的合作潜能，期待华润丰富的产业资源和业务场景与深装强大业务创新能力强强联合，建立优势互补、资源共享、协同共生、发展共赢的战略发展新平台，实现更优的经济效益、社会效益、生态效益、安全效益、科技效益，更好地服务国家战略和经济社会发展。

华润金控副总经理、华润保险经纪董事长卢伦对吴富贵董事长一行的到来表示热烈的欢迎和衷心的感谢，并简要介绍华润金控及华润保险经纪发展概况。她表示，希望以此战略合作为契机，深入探索新业务场景模式与企业高质量发展新路径，成就最佳合作方与最优化组合，进一步为双方发展锻造新能力、为产业转型提供新方案、为城市发展注入新动能。

会谈结束后，在双方管理团队的共同见证下，华润保险经纪与深装集团正式签署了战略合作协议，并为深装集团颁发“战略合作伙伴”牌匾。根据战略合作协议，双方将建立高层会商与衔接落实机制，践行“精诚合作，资源互补，共赢发展”基本原则，聚焦安全生产、风险防范、风险勘察、员工关怀、保险保障及联合党建等重点方向，积极深化市场拓展、业务模式创新、风险减量服务领域合作，加强资源整合，助力产业升级、产业联动和产业整合，谱写互利共赢新篇章。

华润保险经纪有限公司

华润保险经纪有限公司（简称“华润保险经纪”）作为华润集团旗下华润金融全资子公司，成立于 2003 年，是一家全国性专业保险经纪公司，拥有内地保险经纪经营牌照及网销资质，设有 10 家省市级分支机构，同时在香港有姊妹公司华润保险顾问有限公司提供服务。华润保险经纪与国内外保险商、再保险商建立长期合作关系，依托华润产业资源，布局产寿险一体联动，具有深厚的专业水平和服务经验。专注于保险安排、风险评估、理赔协办、培训咨询、健康管理、养老保障、理财规划等业务领域，为客户提供综合性风险解决方案和全方位保险中介服务。每年为 15000 亿资产提供专业风险保障，累计服务企业 2000 余家，个人客户 700 多万人，截止 2022 年行业排名第二十三位，深圳排名第二位。

奋楫者先 创新者强 |

深装集团再度荣膺“2022粤港澳大湾区企业创新力榜单”“自主创新标杆企业”等多项荣誉

近日，为深入贯彻“十四五”规划和深圳市委市政府关于“坚持把创新驱动发展作为城市发展主导战略，不断巩固和提升创新发展优势”的战略部署，第三届深圳企业创新促进大会暨深圳工业总会 2022 年度年会在深圳隆重举行，会议聚焦制造业、数字化、国际化，分享前沿思想与发展理念，交流管理变革新趋势，共话数智化时代企业的创新突破之路。

原航空航天工业部部长、深圳工业总会最高顾问林宗棠，华中科技大学教授、中国工程院院士李培根，香港中文大学（深圳）理事、国家发改委“十三五”“十四五”国家规划委员会委员、第三届国家应对气候变化专家委员会委员、深圳市原副市长唐杰，市委常委、统战部部长王强，市委常委、市政府党组成员郑红波，市人大常委会副主任裴蕾，市政协副主席王宏彬，中国工业经济联合会主席团主席、深圳工业总会会长吴光权，以及市、区有关部门、行业协会领导、相关机构企业家等 500 余人出席本次大会。深圳工业总会主席团主席，深圳市建筑装饰（集团）有限公司党委书记、董事长兼总裁吴富贵受邀出席会议并代表深圳工业总会宣读 2022 年会员大会决议。

会上，深装集团荣膺“第二十一届深圳企业创新（中国）纪录”“2022 粤港澳大湾区企业创新力榜单——创新成就榜”“自主创新标杆企业”及“2022 年度履行社会责任杰出企业”，深装集团党委书记、董事长兼总裁吴富贵获授“创新突出贡献人物”并荣登“2022 粤港澳大湾区企业创新力榜单——创新杰出人物榜”。

创新培育新动能 科技赋能新发展

创新是引领企业高质量发展的永恒动力，也是国家建成现代化经济体系的重要引擎。“深圳企业创新纪录”由深圳工业总会联合 13 个政府部门及 58 家行业协会共同评定，自 2002 年首次评审以来，已成为引领深圳各行业企业探索创新、聚焦创新的旗帜和标杆，为推动深圳建成现代化国际化创新型城市作出积极贡献。

深装集团始终坚持加快科技研发积累与成果转化，积极培育和应用新工艺、新技术、新材料，拥有近 200 项国家专利、百余项行业科学技术创新成果及创新纪录，主编和参编 45 项国家、行业及社团标准，并发布了全国首个装饰工程碳排放计算标准《深圳市建筑装饰碳排放计算标准》，拥有着卓越科技资源聚集能力、创新成果孵化能力、产业转型升级服务能力，获授“自主创新标杆企业”表彰。此外，集团自主研发的“一种便于安装的轻质增强装饰复合保温板”“一种建筑装饰用空气净化装饰板”“一种节能节水多功能水幕墙结构及其施工方法”三项国家专利，被深圳市企业创新纪录审定委员会审定为第二十一届“深圳企业创新（中国）纪录”。

为紧抓“双区”驱动重大机遇，集中展示粤港澳大湾区创新趋势和创新成果，会上还发布了“2022 粤港澳大湾区企业创新力榜单”系列成果奖，深装集团凭借卓越的自主研发实力与创新驱动力荣登“2022 粤港澳大湾区企业创新力榜单——创新成就榜”，集团党委书记、董事长兼总裁吴富贵获授“创新突出贡献人物”并荣登“2022 粤港澳大湾区企业创新力榜单——创新杰出人物榜”。

践行时代使命 树立行业担当

多年来，深装集团不忘初心、牢记使命，秉承“诚信、责任、担当”的核心价值观，与国家及特区发展同频共振，在科技创新、合规经营、安全生产、人才培养、数智转型、绿色低碳、社会公益等方面积极履行社会责任，践行新时代龙头企业的使命担当，实现经济效益与社会效益共生发展。此次再度斩获“履行社会责任杰出企业”荣誉，充分彰显深装集团深远社会号召力与影响力。

此次斩获多项荣誉是对深装集团社会担当、科研实力和创新成果的高度认可，也是对集团“创新驱动发展”战略的充分肯定。未来，集团将继续深耕建筑装饰主业，聚焦科技创新、数字转型与绿色建设，强化自主创新能力与人才队伍建设，积极践行作为“国家高新技术企业”及“深圳市重点骨干企业”的社会责任，为深圳持续巩固和提升创新发展优势、发挥粤港澳大湾区核心引擎城市作用、推动区域经济高质量发展贡献更大力量。

喜报 |

深装集团荣获5项中国建筑装饰行业科学技术奖

近日，2021-2022 年度中国建筑装饰行业科学技术奖正式颁布，深圳市建筑装饰（集团）有限公司承建的“深业上城文华东方酒店装饰工程Ⅲ标段”工程凭借应用技术的先进性、创新性、实用性，荣获科技创新工程奖一等奖，“装配式飘带状螺旋造型 LED 屏施工技术”“新型铝垂片吊顶施工技术”“弧形移动屏幕隔墙施工技术”荣获科技创新成果奖二等奖，深装集团总工程师、工程研究院院长王欣获授“科技创新人才”。

中国建筑装饰行业科学技术奖经国家科学技术奖励工作办公室批准登记，被纳入国家科技奖励目录，是为全国建筑及装饰行业科技创新设立的最高奖项。其旨在鼓励和促进行业不断加强研究能力、提高成果转化效率，推动我国建筑及装饰行业科技成果转化和科技事业蓬勃发展，表彰在建筑及装饰行业科学研究与技术进步活动中做出突出贡献的单位和个人。

深业上城文华东方酒店装饰工程Ⅲ标段 · 科技创新工程奖一等奖

该项目坐落于深圳市福田区深业上城南区，毗邻莲花山、笔架山两大城中公园，屹立在 388 米高空之上，是深圳首家、全国第九家文华东方酒店。深装集团承建该项目豪华套房、总统套房、餐饮区、宴会厅、会议厅、空中大堂、酒吧等多个重点区域的装饰工程，以设计建构典雅舒适的酒店空间，用匠心彰显东方传奇般的奢华氛围。

建设过程中，深装项目管理团队以 CAD 图纸为基础构建 SU 三维模型，反复推敲施工节点及工艺工法，其应用的 9 项施工技术涉及 10 项国家专利、3 项科技成果鉴定及若干项省级工法、论文等创新成果，将匠心品质融入到建设的每一处细节，最大程度呈现设计效果，向客户交出完美答卷。该项目荣获中国建筑工程装饰奖。

装配式飘带状螺旋造型 LED 屏施工技术 · 科技创新成果奖二等奖

该技术通过 BIM 预先分解、定位，将吊装单元与异形箱体模块单元模块化生产、装配化分段，精准安装，在实现结构简明、造型美观、散热良好的基础上，保证吊装便捷、稳固、安全。现已应用于兴业银行股份有限公司长春分行等多个室内装饰工程，荣获中国建筑工程装饰奖。

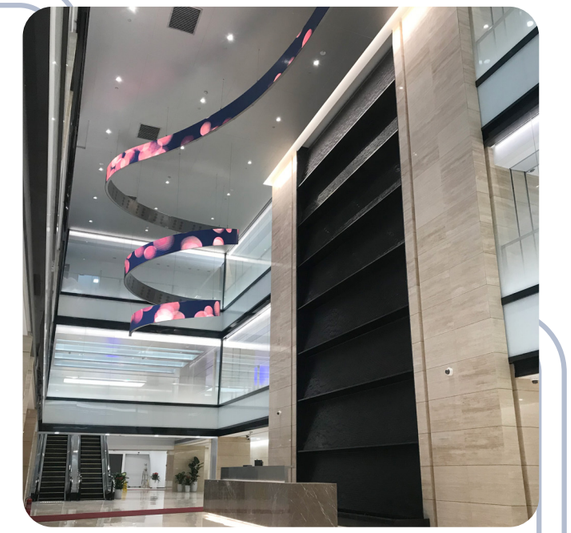

新型铝垂片施工技术 · 科技创新成果奖二等奖

该技术将具有夹具作用的铝合金副龙骨与匚字形金属构件及锤片结构统一设计标准、统一排版下单、统一生产加工、统一装配连接，形成新型吊顶龙骨构造。相对于传统的覆面式吊顶，其通风性好、造型新颖、组建灵活，在作业方式、资源消耗、质量安全等方面具备较强优势。现已应用于海南生态智慧新城田园生态学校等多个室内装饰工程，荣获中国建筑工程装饰奖。

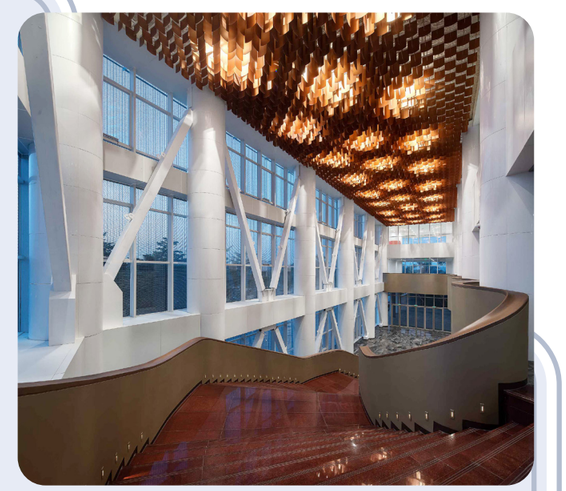

弧形移动屏幕隔墙施工技术·科技创新成果奖二等奖

该技术采用承重钢架吊轨结构与滑触式伺服电机供电系统，实现结构安全稳定、功能全面、样式灵活多变的移动式屏幕隔墙功能需求。其由固定承重钢结构、移动吊装装置、弧形屏幕隔墙、地面辅助导轨等组成，采用装饰施工基层材料装配化生产方式，有效控制材料损耗、提高施工效率、确保工程品质。现已应用于华发珠海中心大厦等多个室内装饰工程。

此次荣获多个中国建筑装饰行业科学技术奖，是业界对深装集团科技研发投入、科技创新成果及自主创新能力的高度肯定，也标志深装集团主要技术和经济指标已达到国内领先水平。未来，深装集团将始终高度重视技术积累和科技成果转化，持续强化关键技术攻关，致力构筑自主知识产权体系，以“三新”技术引领中国建筑装饰行业技术创新及科技进步蓬勃发展。

深装集团再获深圳市政府2022年度建筑业稳增长奖励

为贯彻落实深圳市委、市政府《广东省促进建筑业高质量发展的若干措施》，支持企业做大做强，培育龙头骨干企业，发展建筑业总部经济，实现深圳建筑业稳增长和高质量发展目标，深圳市住房和建设局于近日公布了 2022 年度深圳市建筑业稳增长奖励企业名单，深圳市建筑装饰（集团）有限公司凭借强大发展韧劲及高业绩增速连续两年榜上有名，成为连续两年获得该奖励的三家装饰企业之一。

深圳市住房和建设局　　首页　信息公开　政务服务　互动交流　请输入关键词

当前位置：首页 > 信息公开 > 通知公告

深圳市住房和建设局关于2022年度建筑业稳增长奖励名单的公示

文章来源：深圳市住房和建设局　发布时间：2023-04-03 18:20　字号：【大 中 小】　分享到：

各有关单位：

根据《深圳市住房和建设局关于印发《深圳市建筑业稳增长奖励细则》的通知》（深建规〔2022〕5号）及《深圳市住房和建设局关于开展2022年度建筑业稳增长奖励工作的通知》，经企业自主申报，我局对材料初审并转相关职能部门复核，共有中建三局集团（深圳）有限公司等42家企业符合奖励条件。

现将拟奖励企业名单及奖励金额予以公示，公示期5个工作日，公示期间，对奖励情况有异议的，可将书面材料交至我局或电子材料发送至我局电子邮箱进行反映，并提供相关证明材料，真实姓名及联系电话，匿名信函将不予受理。对于公示期间收到的所有意见和建议，我局将依法依规调查处理。

公示时间：2023年4月3日至4月11日

受理部门：深圳市住房和建设局建筑市场与招标投标监管处720A

咨询电话：0755-83788309、0755-83788301

电子邮箱：lvly@zjj.sz.gov.cn

附件：2022年度建筑业稳增长奖励企业名单及奖励金额

深圳市住房和建设局

2023年4月3日

△《措施》针对 2022 年总产值在 30 亿元以上，年增速不低于 16% 的深圳市建筑业企业，按照年度总产值增量的 0.5% 给予奖励，单个企业奖励年度最高不超过 100 万元。

2022年度建筑业稳增长奖励企业名单及奖励金额

序号	企业名称	奖励金额（万元）
[illegible]	[illegible]	[illegible]
[illegible]	[illegible]	[illegible]
[illegible]	[illegible]	[illegible]
28	深圳市建筑装饰（集团）有限公司	100
[illegible]	[illegible]	[illegible]
[illegible]	[illegible]	[illegible]

2022 年，在以习近平同志为核心的党中央坚强领导下，深装集团不折不扣落实各项中央决策部署，坚持“实事求是、守正创新、行稳致远”的工作方针，聚焦建筑装饰主业，专注培育专业化、差异化竞争优势，业绩荣誉持续创造历史新高，位列中国建筑装饰行业第二名。

2022 年，在抗击疫情及相关行业动荡的双重考验下，深装集团强化战略思维，保持战略定力，准确判断形势，增强发展内生动力，全年业绩仍实现双位数增长，为社会经济的高质量发展注入源源不断的动力，持续创造更大价值。

2022 年，集团秉承“创过程精品”的服务理念，以高水准工艺、高标准质量要求，不断挑战施工新高度，匠心筑造幸福空间，先后中标并打造约 600 项重点工程，建成安托山总部大厦、光炬科技厂房、中山大学·深圳、美团中科创新望京园、鸿合大厦等精品工程，以深装实力建设行业一流精品，装饰祖国大好山河，荣获“中国建筑工程装饰奖”“中国建筑装饰设计奖”及“国家优质工程奖金奖”等近 50 项国家级奖项，并正式发布“建筑装饰碳排放计算软件商用版 V1.0”“装配化智慧建造体系 2.0”及“装配式 BIM 装饰构配件平台”，在单位产值内工程创优率、数智转型与科技赋能领域皆稳居行业首位。

37 年来，深装集团与深圳经济特区发展同频共振，与大国装饰崛起同奏新曲。未来，集团将始终积极响应国家发展战略，不断强化综合竞争力和专业引领力，持续提升经济创效、品质服务、资源配置和可持续发展水平，助力构建深圳现代建筑业高质量发展新格局，为深圳改革先行示范区建设及中国经济稳增长作出应有贡献。

深装集团连续四年荣登深圳行业领袖企业百强

近日，由深圳市行业领袖企业发展促进会及深圳商报 / 读创客户端共同主办的第四届“书香圳好”行业高质量发展论坛暨行业领袖新青年、2022 深圳行业领袖企业百强颁奖典礼在深圳市福田区隆重举行。

深圳市政府领导、市人大代表、市政协委员，深圳各商协会会长、世界 500 强企业代表、中国 500 强企业代表、新闻媒体共 200 余人参加盛典。深圳市行业领袖企业发展促进会会长，深圳市建筑装饰（集团）有限公司党委书记、董事长兼总裁吴富贵等受邀出席本次活动并发表讲话。

本次活动由中共深圳市委宣传部、深圳市文化广电旅游体育局、深圳市精神文明建设委员会办公室、深圳市工商联、中共福田区委宣传部、福田区投资推广和企业服务中心、深圳读书月组委会办公室指导，深圳市行业领袖企业发展促进会与深圳商报 / 读创客户端主办，交通银行深圳分行、深圳市先进航空航天技术研究院、上海交通大学深圳行业研究院协办。

书香圳好 领袖对话

活动现场，深圳报业集团党组书记、社长丁时照，南方科技大学创新创业学院、商学院联合党委书记，航空航天技术创新中心主任，深圳市先进航空航天技术研究院院长王凭慧与读者对话、签名赠书。

会上，深圳市行业领袖企业发展促进会会长、深装集团党委书记、董事长兼总裁吴富贵代表活动组委会致辞。他表示，深圳是改革开放的排头兵、先行地、实验区，也是千千万万个优秀企业家成就事业最理想的沃土。知常明变者赢，守正创新者进，作为持续走在深圳、全国乃至国际前列的深圳行业领袖企业家，要坚持做创新发展的探索者、组织者、引领者，大力推动生产组织创新、技术创新、市场创新，永葆“闯”的精神、“创”的劲头、“干”的作风，努力拼搏、奋发有为，致力在高质量发展上走在前列、勇当尖兵，与深圳市行业领袖企业发展促进会一起，共同开创深圳高质量发展的新局面，为全国全省发展大局发挥更大作用。

随后，深圳市行业领袖企业发展促进会会长、深装集团党委书记、董事长兼总裁吴富贵，深圳市工商联党组成员、二级巡视员侯海，深圳商报党委副书记、编委胡晓俊，深圳读书月组委会办公室专职副主任、深圳出版集团副总经理丘干等嘉宾出席第四届“书香圳好”行业高质量发展论坛，畅谈高质量发展，与各界精英共话创业、创新与发展经验。

行业百强 四获殊荣

会上，深装集团凭借强劲的综合实力，作为行业极具影响力、话语权及示范性的标杆企业，第四次荣登“深圳行业领袖企业百强”榜单，充分彰显深装集团卓越科技创新力、突出行业领袖力和巨大的发展潜力。

未来，深装集团将始终肩负行业龙头企业的担当使命，不忘初心，奋发有为，致力成为“幸福空间筑造家”，为客户、员工、股东、社会持续创造价值，为企业高质量高速发展激活全新引擎，与深圳行业领袖企业百强共同谱写粤港澳大湾区和社会主义先行示范区“双区”建设新篇章！

深装集团喜获建筑工程施工总承包二级资质

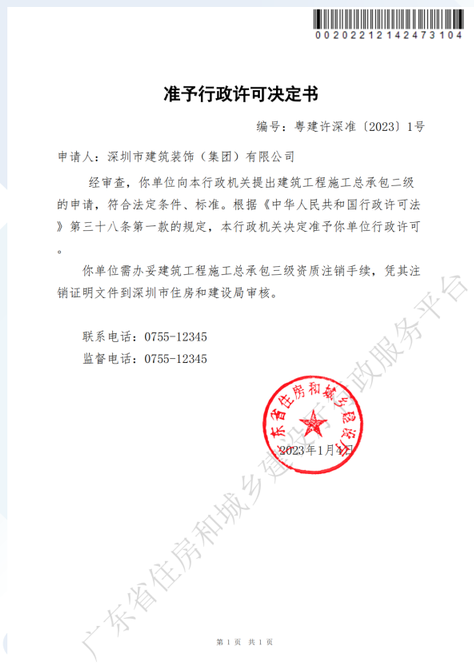

0020221214247310 4

准予行政许可决定书

编号：粤建许深准〔2023〕1号

申请人：深圳市建筑装饰（集团）有限公司

经审查，你单位向本行政机关提出建筑工程施工总承包二级的申请，符合法定条件、标准。根据《中华人民共和国行政许可法》第三十八条第一款的规定，本行政机关决定准予你单位行政许可。

你单位需办妥建筑工程施工总承包三级资质注销手续，凭其注销证明文件到深圳市住房和建设局审核。

联系电话：0755-12345
监督电话：0755-12345

东省住房和城乡建设厅
2023年1月

第 1 页 共 1 页

广东省住房和城乡建设厅政服务平台

近日，经住建部门核准，深圳市建筑装饰（集团）有限公司顺利获批建筑工程施工总承包二级（增项）资质，该资质是衡量建筑施工企业施工能力、硬件条件、管理水平等综合实力的重要标准。此次资质增项，是对集团长期以来在工程建设领域贡献的高度肯定，充分展现集团核心竞争力和综合实力，不仅有效推动集团工程总承包格局和业务拓展持续优化，也为集团进一步打造多元发展格局提供强有力支撑。

三十多年来，深装集团积极应对市场变化，始终高度重视企业资质建设工作，不断提升综合建设能力，截至目前，已具备建筑装饰工程设计专项甲级、建筑幕墙工程设计专项甲级、建筑装修装饰工程专业承包一级、建筑幕墙工程专业承包一级、建筑机电安装工程专业承包一级、电子与智能化工程专业承包一级、展览陈列工程设计与施工一体化资质一级、展览工程企业资质一级、洁净工程一级、建筑工程施工总承包二级、钢结构工程专业承包二级、消防设施工程专业承包二级、城市及道路照明工程专业承包三级、古建筑工程专业承包三级等多项资质，专注为广大客户提供最规范、专业的服务。

深装集团将以此为契机，持续培育专业化、差异化竞争优势，进一步明确发展战略和路径，持续优化经营战略，积极推进产业链多元延伸，全面推动转型升级，奋力推动集团高质量发展迈上新台阶！

深装集团主编的CBDA标准《建筑装饰装修碳排放计算标准》送审稿通过审查

近日，中国建筑装饰协会 CBDA 标准《建筑装饰装修碳排放计算标准》（以下简称“《标准》”）送审稿审查会议在北京顺利召开。会议由中国建筑装饰协会综合部主任陈欣主持，中国建筑装饰协会副秘书长刘原、中国建筑装饰协会副秘书长高俊出席会议，深圳市建筑装饰（集团）有限公司总工程师、工程研究院院长王欣作为主编单位代表参与本次会议。

会议成立了以中建科技集团有限公司双碳发展研究院副院长张爱民为主任委员的七人审查专家委员会，对《标准》进行严格评审。席间，《标准》主要起草人、深装集团总工程师、工程研究院院长王欣代表编委会对《标准》主要研究内容、编制过程和主要技术难点进行了详细汇报。审查专家组认真听取汇报，对标准内容进行了逐条审查，经充分讨论，审查专家组一致认为《标准》（送审稿）为国际领先，国内首创，内容系统全面，技术指标科学，适用性强，填补了我国建筑装饰行业标准的空白，同意通过审查。

三年来，深装集团作为标准主编单位通过理论分析、文献查找、实地调研等多途径、多形式、多方面进行课题探讨研究，力图以更科学的方法、更规范的标准推动实现建筑装饰行业双碳战略，助力建筑装饰行业转型升级。

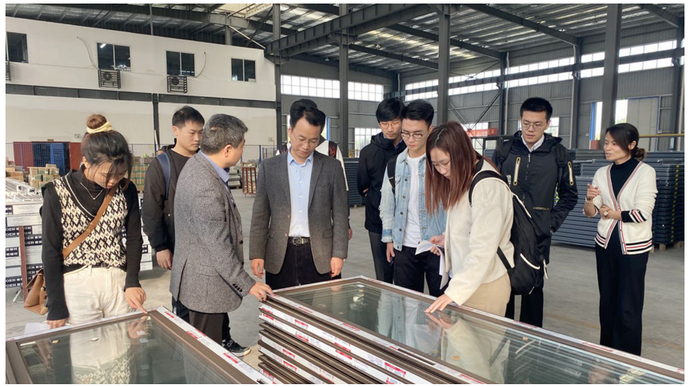

1.【深度数据调研 补缺材料碳排放因子】

在《标准》编制初期，深装集团联合东南大学对建筑装饰行业上游的材料生产企业进行了大量的数据调研，收集材料生产、设备运行的能耗数据，使用国际碳排放计算领域统一的碳排放因子法，针对装饰装修专业，在国家标准《建筑碳排放计算标准》GB/T 51366 的基础上，补充了大理石、瓷砖、乳胶漆等常用装饰材料碳排放因子 65 项，新能源电动货车运输碳排放因子 2 项，电锤、电钻、自攻钉枪等机械台班能源用量 18 项。

附录 A　材料碳排放因子

A.0.1　常用装饰装修材料碳排放因子应按表 A.0.1 选取。

表 A.0.1　常用装饰装修材料碳排放因子

装饰装修材料类别	装饰装修材料碳排放因子	材料参考密度
花岗石	134.8 kgCO_2e/m^3	2930kg/m^3
大理石	307.5 kgCO_2e/m^3	2700kg/m^3
砂岩	30.9 kgCO_2e/m^3	2350kg/m^3
木饰面	930.7 kgCO_2e/m^3	600kg/m^3
木线条	1410.8 kgCO_2e/m^3	600kg/m^3
木地板	750.2 kgCO_2e/m^3	925kg/m^3
木夹板	1495.8 kgCO_2e/m^3	600kg/m^3
木龙骨	289.8 kgCO_2e/m^3	600kg/m^3
密度板	215.3kgCO_2e/m^3	725kg/m^3
刨花板	431.6 kgCO_2e/m^3	650kg/m^3
建筑陶瓷	3850.0 kgCO_2e/m^3	2750kg/m^3
卫生陶瓷	4895.0 kgCO_2e/m^3	4895kg/m^3
陶质砖	1370.9 kgCO_2e/m^3	1850kg/m^3
瓷质砖	846.0 kgCO_2e/m^3	2500kg/m^3
岩板	4090.3 kgCO_2e/m^3	2390kg/m^3
超白玻璃	3592.5 kgCO_2e/m^3	2500kg/m^3
钢化玻璃	4334.2 kgCO_2e/m^3	2600kg/m^3
夹胶玻璃	4167.2kgCO_2e/m^3	2400kg/m^3
钢化夹胶玻璃	4908.9kgCO_2e/m^3	2400kg/m^3

2.【百余次碳排放试算 开创强度估算法】

编委会在编制《标准》工作期间，进行了三轮共计 100 余项的各类室内外装饰装修项目的碳排放试算，并根据最终的碳排放数据总结归纳出各类建筑装饰项目的碳排放强度，针对项目规划立项阶段及方案设计阶段，在设计图纸、材料清单等项目资料尚未完善的情况下，开创性提出依据同类建筑装饰装修的碳排放强度，按装饰装修范围内的建筑面积和外立面面积计算建筑装饰装修碳排放的计算方法，同时给出相应类型室内外装饰装修的碳排放强度参考值。

医疗	130
交通	90

表 4.0.2　室外装饰装修碳排放强度

建筑室外装饰装修类型	碳排放强度 K_w（kgCO_2e/m^2）
涂料外墙	10
瓷砖外墙	120
无机板外墙	180
石材幕墙	130
玻璃幕墙	1200
金属板幕墙	150

（注：碳排放强度已包含外门窗碳排放）

【条文说明】数据测算具体情况

3.【首度开发计算软件 一键生成碳排放分析报告】

针对装饰工程的专用工具少、材料因子多、使用门槛高、数据分析不足等市场现状，深装集团在《标准》编制过程中同时开发了建筑碳排放计算软件，实现了一键导入项目数据，并根据材料生产阶段、运输阶段、建造阶段、拆除阶段、运行阶段的碳排放数据生成碳排放分析报告等功能，起到明确责任主体，针对性改进优化项目方案的最终目的，有效指导项目绿色减碳方案。

推动高水平绿色建筑发展是实现建筑装饰领域碳达峰的重要举措，也是建筑装饰企业高质量发展的必由之路。该《标准》发布实施后，将首次构建建筑装饰行业碳排放计算模型，推进行业低碳发展与转型升级，为行业实现碳达峰、碳中和目标提供顶层设计支持，同时也为建筑工程其他专业碳排放计算相关标准的制定提供可靠参考依据。

下一阶段，深装集团将持续收集建筑装饰领域相关能耗数据，对行业目前急缺的碳排放因子进行更新补充，进一步推进节能降碳，为绿色装饰提供理论依据；同时，不断优化升级碳排放计算软件的功能适用范围，将建设工程其他分部的碳排放因子纳入软件，实现从装饰工程全生命期的碳排放计算到建筑全生命周期的碳排放计算，并进行占比分析，为绿色建筑评价提供多维度有效参考信息，笃志助力城市升级，匠心筑造幸福空间，持续引领行业转型升级和技术变革。

抓机遇 稳增长 强开拓 |
深装集团中标捷报

近日，深装集团以强开拓、精管理、高品质的稳健发展姿态，持续获得客户与市场高度认可，接连中标华为上海青浦研发生产基地（G 组团）、华为松山湖团泊洼 5 号地块、深圳市中医肛肠医院 (福田) 新址、福建大数据科技园办公场地（EPC）、甘肃省人民医院住院部二期 7 号楼、武汉东湖综合保税区产业配套科技园二期、深圳长圳学校等多个重点装饰项目，以高水准工艺持续赋能城市建设。

华为上海青浦研发生产基地（G 组团）

该项目位于上海市青浦区，其作为华为最大的全球创新研发基地，将承载终端芯片、无线网络和物联网等领域的研发职能。G 组团共建设 25 栋单体建筑，总建筑面积约 47 万㎡，深装集团此次承建该团组共计 18 栋建筑的室内装饰工程，包括研发办公楼、实验室、数据中心、会议厅、高端展厅、食堂及附属设施等，总装饰面积逾 13 万㎡，中标金额近 2 亿元。

集团将充分发挥专业优势，凭借精湛高超的建设水准和创新工艺，与华为携手共建具备全球影响力的科技创新中心，助力国家科技创新技术研发及国家长三角一体化高质量蓬勃发展。

华为松山湖团泊洼 5 号地块

该项目位于东莞市松山湖台科片区，是华为团泊洼基地发展战略的重要一环，其定位为华为总部关键设备生产基地，将搭载高端生产线，为终端消费品、精密元器件开发提供重要技术支撑，成为广东省 2023 年重点建设项目。

深装集团承建该地块多栋厂房、动力中心、配套办公用房、食堂及其他单体建筑的室内装饰工程，总建筑面积近 54 万㎡，中标金额约 1.5 亿元。集团将严格落实施工标准规范化、科学化、系统化的建设要求，匠心筑造、精细管理，笃力为广东省建成世界级智能制造标杆工厂贡献力量。

深圳市中医肛肠医院（福田）新址

该项目位于深圳市上梅林片区，是深圳市唯一一家集医疗、预防、保健、康复、科研、教学为一体的公立肛肠专科医院，也是深圳市建筑工务署重点建设工程。

深装集团承建其 -4 层至 -1 层、地上 1 层至 10 层的室内精装工程，包括诊室、候诊室、护士站、教科室、等候区、病房、报告厅、大堂、餐厅及公共区域等重点区域。集团将积极探索低碳创新工艺在项目建设全周期的融合应用，助力粤港澳大湾区进一步扩大优质医疗卫生资源供给，成就国际化高品质医疗健康服务。

福建大数据科技园办公场地（EPC）

该项目为海盛环球集团与福建省大数据集团共同打造的新一代产业创新科技园区标杆项目，建成将汇聚 300 家以上的高科技企业，涵盖数字科技、网络安全与信息技术、人工智能、大数据及工业互联网等前沿科技领域，是带动全产业链企业集群创新与跨越发展的新型科技园区。

深装集团承建该园区共计 7 栋建筑的室内空间设计及施工一体化工程，建筑面积超 4 万㎡。集团将切实落实“创过程精品”的设计施工全流程服务，助推区域数字发展态势，加快释放数字产业动能。

武汉东湖综合保税区产业配套科技园二期幕墙工程

该项目位于武汉市东湖高新区南部，是武汉东湖综合保税区首个区外配套项目，对武汉实施国家“一带一路”战略及长江经济带战略具有重要意义。深装集团此次承建该科技园二期（II 区）门窗及幕墙工程，装饰面积约 4 万㎡。集团将坚持高品质、高标准、高效交付原则，严格把控建设节点，为湖北省加速打造新经济发展增长引擎赋能。

甘肃省人民医院住院部二期

甘肃省人民医院是甘肃省政府所属的集医疗、科研、教学及预防保健、康养为一体的综合性国家三级甲等医院，被列为甘肃省级重点项目、民生工程、民心工程。深装集团此次承建其住院部二期 7 号楼大厅、影像中心、血透中心及病理科等核心区域，建筑面积约 13 万㎡。集团将以精益求精的工匠精神，精心组织、科学管理，全力营造绿色、健康、安全医疗环境，以高品质回馈人民对美好生活的向往。

下一阶段，深装集团将继续坚守“幸福空间筑造家”的初心和使命，深度践行高位筹划、品质服务、智慧建造、优质履约的高标准要求，不断提升管理效能、建设水平和服务能力，致力于成为全国建造的卓越标杆、科技创新的行业典范，为客户创造更大价值。

中国品牌日 |

深装集团连续20年入选“深圳知名品牌”

为迎接第七个“中国品牌日”，凝聚品牌发展共识，推动发展品牌建设，2023 年中国品牌日深圳地方特色活动暨第七届“深圳国际品牌周”开幕大会在深圳广电大厦隆重举行。本届品牌周以“凝聚品牌建设力量 助力企业高质量发展”为主题，“国际信誉品牌”“深圳知名品牌”共 400 项品牌成果在会上集中发布。深装集团自 2003 年荣获首届“最具影响力的深圳知名品牌”认定以来，已连续六届通过每三年一次的复审，持续 20 年获此殊荣，进一步夯实了行业标杆及深圳经济高质量发展主力军地位。

“深圳知名品牌”培育评价活动，是遵照深府〔2003〕64 号文件要求，由深圳工业总会具体组织，25 个政府机构、69 个行业协会、3 个研究机构、12 个专业机构和 2 大传媒集团共同开展的推动企业做品牌、创名牌活动，被视为中国优质品牌的符号。

品牌是企业高质量、高信誉、高影响力、高市场竞争力、高经济效益的集中体现，也是企业最重要的无形资产。成立 37 年来，深装集团立足深圳、放眼全球，始终高度重视品牌建设工作，坚守“创过程精品”理念深耕装饰主业，在技术创新、科技研发、市场开拓、低碳建造等方面多点发力，以深装实力筑就中国装饰品牌，谱写中国建筑装饰行业发展新篇章，荣获“国际信誉品牌”等多项表彰。

此次蝉联“深圳知名品牌”，是集团实现“百年品牌、百年深装”宏伟目标的崭新起点。未来，集团将积极践行党中央、国务院“品牌强国”战略和深圳市委市政府“坚定不移打造更具时代引领性的深圳品牌”部署，深度推进集团品牌化战略目标，不遗余力地推动企业做品牌、创名牌，提升品牌价值，持续履行知名品牌引领行业发展、促进社会进步的责任与义务，为深圳建设创新型国际化城市，打造全球“品牌之都”做出新的贡献！

深装集团参与主编的
《中国建筑装饰业高质量发展指导意见》编制工作正式启动

近日，《中国建筑装饰业高质量发展指导意见》（下称《指导意见》）编委会成立暨课题启动会于北京圆满举行。深圳市建筑装饰（集团）有限公司作为主编单位受邀参与此次会议，深装集团党委书记、董事长兼总裁吴富贵，监事会主席、纪委书记、工会主席吴巧平作为参编人参加会议并作发言讲话。

中国建筑装饰协会会长王中奇，国务院发展研究中心发展战略和区域经济研究部部长、全国人大财经委员会委员、特邀指导编委侯永志，国家发改委价监中心主任、特邀指导编委卢延纯，中装协副会长兼秘书长张京跃，住建部科技与产业化发展中心处长马欣伯等领导、编委单位代表及行业专家出席会议。会议由中装协副会长兼副秘书长艾鹤鸣主持。

会议期间，深装集团作为主编单位从编制背景、总体要求、主要任务、保障措施和责任分工对《指导意见》大纲进行汇报说明，得到了与会领导与单位的高度认可。经编委会充分沟通和讨论，会议完成了定章节、定任务、定进度三大任务，确定了《指导意见》的框架大纲、具体章节及编写单位，计划今年 9 月定稿付印。

深装集团党委书记、董事长兼总裁吴富贵在会上强调，《指导意见》的编制工作意义重大、影响深远，其有利于促进行业合力攻坚，围绕扩大内需、消费升级需求，聚焦行业痛点问题，在人才培养、绿色低碳、数字转型、创新研发、质量安全保障等方面进一步强化产业协同，构建具有更强创新力、更高附加值、更加可持续发展的建筑装饰产业体系，有力推动行业高质量发展，满足人民对美好生活的向往。

作为主编单位及行业龙头企业，深装集团将以更高站位、更新理念、更实举措纵深推进编制工作，与编委会携手强化协同合作、科技支撑与效果评估，坚持问题导向，走进企业，下沉一线，广泛深入调查研究，问计于实践，扎实开展各项工作，为中国建筑装饰行业高质量发展提供科学严谨、高质务实的意见指导，为深入贯彻落实党的二十大提出的新发展理念，为进一步推动建筑装饰业工业化、数字化、绿色化高质量转型发展贡献深装智慧与力量。

·深装集团起草制定的两项团体标准正式出版发行

·深装集团荣获共青团福田区委员会“两红两优”系列表彰

·深装集团党委获赠“天安门广场建党百年庆典 021 号红旗”复制旗

·在强化理论学习中推动主题教育走深走实

……

党　建

PARTY CULTURE

深装集团起草制定的两项团体标准正式出版发行

为积极贯彻落实国家标准化战略，深圳市建筑装饰（集团）有限公司联合中国文化管理协会企业文化管理专业委员会，组织有关企业及研究机构专家共同起草制定《企业绿色文化建设评价标准》(T/CCAAS 004—2022)、《企业智慧党建信息化建设工作指引》(T/CCAAS 005—2022)，已于近日由中国标准出版社正式出版发行，深装集团党委书记、董事长兼总裁吴富贵，监事会主席、纪委书记、工会主席吴巧平等参与标准起草工作。

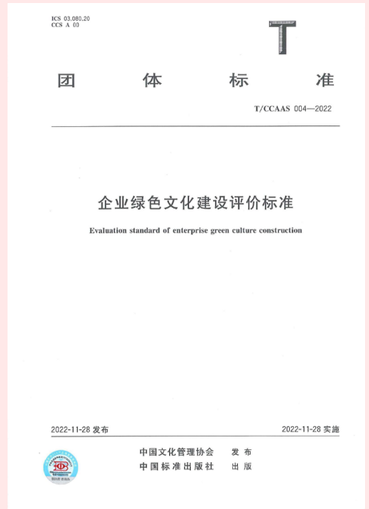
ICS 03.080.20
CCS A 03

T

团　体　标　准

T/CCAAS 004—2022

企业绿色文化建设评价标准

Evaluation standard of enterprise green culture construction

2022-11-28 发布　2022-11-28 实施

中国文化管理协会　发布
中国标准出版社　出版

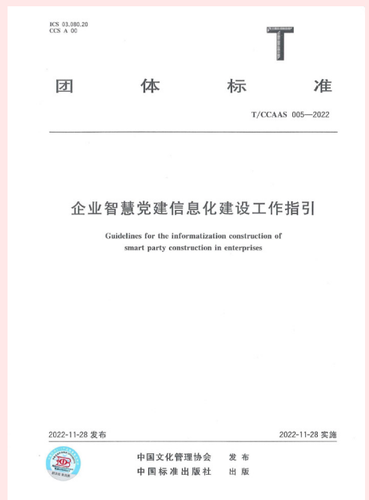
ICS 03.080.20
CCS A 00

T

团　体　标　准

T/CCAAS 005—2022

企业智慧党建信息化建设工作指引

Guidelines for the informatization construction of smart party construction in enterprises

2022-11-28 发布　2022-11-28 实施

中国文化管理协会　发布
中国标准出版社　出版

《企业绿色文化建设评价标准》

该标准将企业绿色环保价值理念、节能环保制度机制、企业与员工绿色行为自律和“双碳”中长期目标紧密结合，其考核指标体系兼具定性聚焦、精准量化及虚实融合，推动企业将“创新、协调、绿色、开放、共享”发展理念贯穿于企业战略、组织、研发、生产、营销、投资、服务、风险、效益等各个环节，对推进企业绿色低碳发展，助力企业绿色转型，规范绿色企业评价，促进我国生态文明建设具有重要意义，是一套满足经济社会可持续高质量发展及企业绿色转型实践的价值评估体系，为贯彻落实我国“双碳”战略目标持续贡献力量。

《企业智慧党建信息化建设工作指引》

该工作指引在信息化时代下企业全面加强和创新企业党建工作，适应“在线”新常态，运用互联网思维和信息技术，占领企业党建工作阵地，推进企业党建工作科学化、系统化和规范化，提升企业党建工作质量与效率，促进企业可持续发展等方面均具有时代性、创新性和指导性意义。

一直以来，深装集团以提升标准化水平、担当社会责任为己任，依托前沿技术和先进管理理念等核心竞争力，主编及参编近 50 项国家、行业及社团标准，填补多领域标准空白，标准编制数量位居行业前三甲。未来，深装集团将不忘初心、砥砺奋进，积极践行“幸福空间筑造家”的初心使命，继续扎实推进特色党务建设及企业文化建设工作，切实以标准化建设提升企业科学化管理水平，为规范企业行为、维护市场秩序、引领行业高质量发展做出积极贡献。

深装集团荣获共青团福田区委员会“两红两优”系列表彰

近日，共青团福田区委员会组织的“福田高质量发展青春行——2023 年五四青年节主题活动”在深圳市福田区隆重举办。深圳市福田区委书记黄伟，深圳市关工委常务副主任、福田区关工委主任陈志新，共青团深圳市委员会副书记张天宇，深圳市福田区委副书记、常务副区长、政法委书记蔡英权，区领导李志东、曾宪旺，以及区直有关部门负责同志，全区各一级团（工）委负责同志和优秀团员、青年代表参加活动。

会上，根据《关于做好 2022-2023 年度福田区“五四红旗团委（团支部）”“优秀共青团员”“优秀共青团干部”推选工作的通知》文件精神，团区委对深圳市福田区“两红两优”获奖集体及个人进行了表彰，共青团深圳市建筑装饰（集团）有限公司支部委员会获授“深圳市福田区五四红旗团（总）支部”荣誉称号；深装集团团支部书记、工会委员、高级人才发展专业经理王子银，荣获 2022-2023 年度“福田区优秀共青团干部”称号；集团团支部组织委员、高级人才发展专员张凯微，荣获 2022-2023 年度“福田区优秀共青团员”称号。

一直以来，深装集团各级团组织以习近平新时代中国特色社会主义思想为指导，认真贯彻落实集团党委和上级团组织各项工作部署，勇挑时代重任，团结带领广大团员青年以奋斗的身影和拼搏的汗水书写集团高质量发展新篇章，涌现出一批工作成绩突出的优秀共青团员和共青团干部。

为表彰先进、树立典型，切实传承五四精神，汇集青年之智，凝聚青年力量，根据共青团福田区委员会五四会议指示精神，经深装集团党委及团支部研究决定，授予曾维超、付小平、陈星、夏玲、林佳禧 5 名同志“深装集团优秀共青团员”称号，授予集团团支部副书记、团支部宣传委员、品牌管理专业经理陈雨涵同志“深装集团优秀共青团干部”称号。

深装集团各单位团组织和广大团员、团干部将继续凝聚智慧，团结力量，厚植家国情怀、涵养进取品格，以奋斗姿态激扬青春，不负时代，不负韶华，为集团实现“百年品牌，百年深装”宏伟目标贡献青春力量，为深圳市福田区打造高质量发展新高地注入青春能量。

深装集团党委获赠
“天安门广场建党百年庆典021号红旗”复制旗

红色基因、薪火相传。近日，深圳市商业联合会五届一次会员大会暨深商高质量发展大会在深圳市民中心大礼堂隆重召开。会上，举行了天安门广场建党百年庆典红旗第 021 号捐赠仪式，广东省唯一赠送的天安门广场百年庆典红旗——第 021 号红旗永久落户深商服务中心。

2021 年 7 月 1 日，庆祝中国共产党成立 100 周年大会在北京天安门广场隆重举行。广场东西两侧各摆放有 50 面红旗，共 100 面红旗。红旗由 100D 涤丝材料制成，长 5.5 米、高 3.3 米，每一面红旗都有唯一的收藏编号。

中华人民共和国国史学会、北京德艺双馨公益基金会及深商会联合党委主持授旗仪式，将天安门广场百年庆典百面红旗第 021 号复制百面（编号从 001-100），赠与深圳市建筑装饰（集团）有限公司党委等 100 家优秀深圳企业党组织。深装集团监事会主席、纪委书记、工会主席吴巧平作为企业代表参加了接受赠旗仪式。

深圳市委常委、政法委书记余钢，深圳市委副秘书长胡芸，深圳市福田区委书记黄伟，深圳市委统战部副部长、市工商联党组书记李勇，深圳市社会组织管理局局长李文海，市中小企业服务局副局长姜青其，中国商业联合会会长姜明，中华人民共和国国史学会秘书长张星星，深圳市委原副书记、深商总会创会会长庄礼祥，深圳市人大常委会原副主任邱玫，深圳市商业联合会永久荣誉会长庞大同，深圳报业集团党组书记、社长丁时照，北京德艺双馨公益基金会理事长范晓伟等领导和嘉宾及 1200 余位知名企业家出席大会。

中华人民共和国国史学会秘书长张星星在发言中表示，“天安门广场建党百年庆典第 21 号红旗”的捐赠，既是对习近平总书记弘扬伟大建党精神，传承红色基因讲话精神的贯彻落实，也对深商会联合党委发扬爱国主义传统，弘扬企业家精神的创新实践，具有重要的意义。

深装集团监事会主席、纪委书记、工会主席吴巧平表示，该庆典红旗镌刻着中华民族的记忆与情怀，承载着人民共同的情感与希望，彰显着中国气派和坚强不屈的民族精神，象征着中国共产党百年峥嵘岁月的炽热初心；深装集团沐浴改革开放的春风不断壮大，将红色基因与特区精神深深植根于企业血脉，此次获赠红旗，为深装集团增添了新的红色标识、注入新的动力，将成为引领集团高质量发展的重要精神力量，寓意深刻、意义重大。

2023 年是中国共产党成立 102 周年，也是全面贯彻落实党的二十大精神的开局之年。深装集团将以此为契机，继续强化思想政治引领，秉承“以党务促进业务，以业务保障党务”的发展理念，聚焦思想建设、组织建设、作风建设、品牌建设，激发企业高质量发展新动能，与深商企业共同开启第二个百年奋斗目标新征程！

荣誉证书

吴富贵同志：

被评为2022年度福田区非公有制经济组织党委“实干先锋共产党员”。

特发此证，以资鼓励！

中共深圳市福田区非公有制经济组织委员会
2023年6月

深装集团多名党员同志荣获“实干先锋共产党员”荣誉称号

在强化理论学习中推动主题教育走深走实

“我们这么大一个党，领导着这么大一个国家，肩负着带领全国各族人民实现国家强盛、民族复兴这个艰巨任务，全党必须统一思想、统一意志、统一行动。怎么实现全党思想、意志、行动的统一？最根本的就是用党的基本理论武装全党。”

在学习贯彻习近平新时代中国特色社会主义思想主题教育工作会议上，习近平总书记深刻阐明了加强理论武装的重要性。这次主题教育，“学思想”是打头的，是贯穿始终的主线，强化理论学习是重点措施的第一条。强化理论学习，关键是深入学习贯彻习近平新时代中国特色社会主义思想，用党的创新理论统一思想、统一意志、统一行动。

党的十八大以来，以习近平同志为主要代表的中国共产党人，顺应时代要求，结合新的实际，科学回答了新时代坚持和发展什么样的中国特色社会主义、怎样坚持和发展中国特色社会主义，建设什么样的社会主义现代化强国、怎样建设社会主义现代化强国，建设什么样的长期执政的马克思主义政党、怎样建设长期执政的马克思主义政党等重大时代课题，创立了习近平新时代中国特色社会主义思想。习近平新时代中国特色社会主义思想，把马克思主义基本原理同中国具体实际相结合、同中华优秀传统文化相结合，以一系列原创性治国理政新理念新思想新战略，科学回答中国之问、世界之问、人民之问、时代之问，以全新的视野深化了对共产党执政规律、社会主义建设规律、人类社会发展规律的认识，是当代中国马克思主义、二十一世纪马克思主义，是中华文化和中国精神的时代精华，实现了马克思主义中国化时代化新的飞跃。新时代十年，正是因为有习近平总书记作为党中央的核心、全党的核心掌舵领航，有习近平新时代中国特色社会主义思想科学指引，我们经受住了来自政治、经济、意识形态、自然界等方面的风险挑战考验，党和国家事业取得历史性成就、发生历史性变革，社会主义中国以更加雄伟的身姿屹立于世界东方。

坚持用马克思主义中国化时代化最新成果武装全党、指导实践、推动工作，是我们党创造历史、成就辉煌的一条重要经验。回望党的奋斗历程，每逢重大历史关头，我们党都要用党的创新理论统一全党思想，每次党内集中教育都坚持把理论学习作为首要任务并贯穿始终，为全党团结统一奠定坚实思想基础。党的十八大以来，党中央在全党先后部署开展了党的群众路线教育实践活动、“三严三实”专题教育、“两学一做”学习教育、“不忘初心、牢记使命”主题教育、党史学习教育，不断推动习近平新时代中国特色社会主义思想入脑入心，使全党汇聚起攻坚克难、团结奋进的强大力量，焕发出更为强烈的历史自觉和主动精神。

今天，我们党带领全国各族人民迈上了全面建设社会主义现代化国家、全面推进中华民族伟大复兴的新征程，要更好肩负起新时代新征程党的使命任务，迫切需要用习近平新时代中国特色社会主义思想武装头脑、指导实践、推动工作。只有强化理论学习，坚持不懈用习近平新时代中国特色社会主义思想凝心铸魂，切实加强党的思想建设，才能进一步推动全党更加深刻领悟“两个确立”的决定性意义，更加自觉增强“四个意识”、坚定“四个自信”、做到“两个维护”，始终在思想上政治上行动上同以习近平同志为核心的党中央保持高度一致，始终保持党的强大凝聚力、战斗力。只有强化理论学习，才能更好地推动贯彻党的二十大战略部署，推进新时代党的建设新的伟大工程，深入贯彻新发展理念、构建新发展格局、推动高质量发展，推进中国式现代化，推进党的自我革命、时刻保持解决大党独有难题的清醒和坚定，始终与人民同心，保持党的先进性和纯洁性，使全党更加紧密地团结在以习近平同志为核心的党中央周围，完成党在新时代新征程的使命任务，不断开创事业发展新局面。

习近平总书记今年 5 月 17 日在听取陕西省委和省政府工作汇报时强调，“学习贯彻新时代中国特色社会主义思想主题教育正在全党深入开展，各级党组织务必在深入、扎实上下功夫，在以学铸魂、以学增智、以学正风、以学促干上见实效。以学增智，就是要从党的科学理论中悟规律、明方向、学方法、增智慧，把看家本领、兴党本领、强国本领学到手”，并从提升政治能力、提升思维能力、提升实践能力三个方面对以学增智作出了深刻阐述。我们必须牢牢把握这次主题教育“学思想、强党性、重实践、建新功”的总要求，把强化理论学习贯穿主题教育始终，全面学习领会习近平新时代中国特色社会主义思想，学出政治忠诚，学出使命担当，学出实干精神，学出深厚情怀，学出斗争本领，学出清醒坚定，真正把学习成效转化为改造主客观世界的内在主动，转化为全面建设社会主义现代化国家、全面推进中华民族伟大复兴的实际行动。

坚持读原著学原文悟原理。习近平新时代中国特色社会主义思想贯通马克思主义哲学、马克思主义政治经济学、科学社会主义，贯通历史、现在、未来，贯通改革发展稳定、内政外交国防、治党治国治军等各领域，是一个逻辑严密、内涵丰富、系统全面、博大精深的科学体系。党的十九大、十九届六中全会提出的“十个明确”“十四个坚持”“十三个方面成就”概括了这一思想的主要内容，党的二十大报告提出的“六个必须坚持”是这一思想的立场观点方法的重要体现。我们要认真研读党的二十大报告和党章、《习近平著作选读》《习近平新时代中国特色社会主义思想专题摘编》等重要文献资料，坚持多思多想、学深悟透，做到知其言更知其义、知其然更知其所以然。全面学习领会习近平新时代中国特色社会主义思想的科学体系、核心要义、实践要求，把握好这一思想的世界观、方法论和贯穿其中的立场观点方法，不断增进对党的创新理论的政治认同、思想认同、理论认同、情感认同。对各领域提出的新理念、新思想、新战略，对各方面工作提出的具体要求，都要放在整个科学体系中来认识和把握，避免碎片化、片面性，不能只见树木、不见森林。

大力弘扬理论联系实际的马克思主义学风。理论联系实际是我们党一贯坚持的马克思主义学风，是党具有旺盛创造力的关键所在，更是我们党保持强大战斗力的根源所在。新时代以来，党的理论创新和实践创新是十分生动的，我们的学习也应该是生动的。要全面把握习近平新时代中国特色社会主义思想一系列新理念新思想新战略的实践要求，紧密结合新时代波澜壮阔的历史进程和伟大变革，深刻把握这

一思想产生和发展的实践基础；紧密结合统揽伟大斗争、伟大工程、伟大事业、伟大梦想，统筹推进“五位一体”总体布局、协调推进“四个全面”战略布局的时代要求，深刻把握这一思想关于治国理政的新理念新思想新战略；紧密结合工作职责需要，深刻把握这一思想关于相关领域的重要论述以及做好具体工作的思路、举措、办法。带着问题学，拜人民为师，做到干中学、学中干，增强推动高质量发展、服务群众、防范化解风险本领，加强斗争精神和斗争本领养成，着力增强防风险、迎挑战、抗打压能力。

把全面学习和重点学习结合起来。迈上新征程，改革发展稳定任务之艰巨前所未有，风险挑战之严峻前所未有，对各级党员干部的领导能力提出了更高更全面的要求。特别是广大基层党员干部处在改革发展稳定第一线，是党的路线方针政策的具体执行者，面临着更大的能力考验问题。要坚持干什么就重点学什么，结合工作实际和职责任务，把自己摆进去、把工作摆进去、把职责摆进去，深入学习习近平总书记关于本地区本部门本领域的重要讲话和重要指示批示精神，跟进学习习近平总书记最新重要讲话和文章，着力克服能力不足、本领恐慌的问题。坚持缺什么就重点补什么，强化问题导向、实践导向、需求导向，梳理推动高质量发展中的痛点堵点难点、群众反映强烈的急难愁盼问题，增强学习的针对性，努力提高学习实效。

坚持学以致用、知行合一。理论的价值在于指导实践，学习的目的全在于运用。我们要坚持用科学理论之“矢”去射强国建设、民族复兴之“的”，真正把学习落实到铸牢理想信念上，从思想上正本清源、固本培元，筑牢信仰之基、补足精神之钙、把稳思想之舵；落实到锤炼坚强党性上，强化自我修炼、自我约束、自我改造，增强纪律意识、规矩意识，做到公正用权、依法用权、为民用权、廉洁用权；落实到做好本职工作上，紧紧围绕新时代新征程党的中心工作，运用马克思主义立场观点方法分析解决问题、推动事业发展。

发挥领导干部领学带学促学作用。理论修养是领导干部综合素质的核心，理论上的成熟是政治上成熟的基础，政治上的坚定源于理论上的清醒。各级党委（党组）要采取理论学习中心组学习、举办读书班等多种形式开展集中学习、深入研讨交流。领导干部要上讲台、讲党课，以身作则、以讲促学。党支部要依托“三会一课”、主题党日等开展学习，用好红色教育资源，增强学习的针对性实效性。党员、干部要自觉当好“宣传员”，坚持以党内教育引导和带动全社会的学习，让党的创新理论“飞入寻常百姓家”。

一个民族要站在时代的巅峰，一刻也离不开理论思维；一个政党要担负执政兴国的历史重任，一刻也离不开科学理论指导。我们要扎实开展好学习贯彻习近平新时代中国特色社会主义思想主题教育，真正来一次理论大学习、思想大武装，推动全党全国各族人民在习近平新时代中国特色社会主义思想旗帜下实现更加空前的团结统一，朝着强国建设、民族复兴目标不断迈进。

（摘自《求是》）

·深装集团承建的深圳市人民医院装饰工程荣获 2022 年度洁净行业优质工程奖

·国际博物馆日——探寻深装集团文博饰界

·深装集团承建的安居凤凰苑项目精装修工程荣获装配式装修工程类优秀应用项目

……

精　品

MASTERPIECES

深装集团承建的深圳市人民医院装饰工程荣获2022年度洁净行业优质工程奖

近日，2023 第七届大湾区洁净高技术产业高峰论坛在深圳市南山区隆重举行。会上，深圳市建筑装饰（集团）有限公司承建的深圳市人民医院装饰工程荣获“2022年度洁净行业优质工程奖”，深装集团党委书记、董事长兼总裁吴富贵荣获“2022年度洁净行业领军人物”称号。

深圳市人民医院不仅是深圳首家“三级甲等”医院，也是深圳市最大的现代化综合性医院。作为改善深圳市医疗卫生资源总量不足的重要举措之一，深装集团承建的深圳市人民医院内科住院大楼室内装饰工程也成为了深圳市政府重大民生工程和重点建设项目。在建设过程中，深装项目管理团队秉承“施工标准化、管理精细化、绿色常态化”核心理念，采用 BIM 三维模型对施工重难点区域进行可视化预演，以装配式工艺适配医疗空间，有效缩短建造周期、降低改造难度、提高维护效率、提升空间环境品质，笃力打造深圳市建筑工务署高质量标杆项目，并荣获中国建筑工程装饰奖。

党的二十大报告将“推进健康中国建设”列入改善民生的重要内容，将促进优质医疗资源扩容和区域均衡布局放在优先发展的战略位置。随着社会经济发展，人民生活改善，健康水平不断上升，医疗设施成为城镇社会服务体系的重要组成，医院室内装饰工程是保证现代医疗建筑特殊功能的需要，也是实现良好的医疗空间环境的重要环节。

37 年来，拥有洁净工程壹级资质的深装集团持续发力重点医疗卫生建筑装饰领域，深度参与《深圳市政府工程医院建筑绿色装修材料环保性能标准》《绿色医学实验室装饰装修技术规程》等多个相关标准制定，匠心打造了中国人民解放军总医院、中国人民解放军空军总医院、深圳市人民医院、郑州大学第三附属医院、青岛大学医学院附属医院、山西省儿童医院、汕头大学医学院附属肿瘤医院、佛山

中国人民解放军总医院

中国人民解放军空军总医院

郑州大学第三附属医院

青岛大学医学院附属医院

山西省儿童医院

爱博恩妇儿医院、美的 · 和祐国际医院等重大工程，被评为“医疗建筑装饰工程专业承包商二十强”。

未来，深装集团将秉承“幸福空间筑造家”初心与使命，始终坚守品质高地，以高水准施工与创新型工艺匠心筑造、精细管理，充分利用数智化技术，科技赋能智慧医疗机构建设，成就更先进一流的医疗环境和优质高端的就医体验，为推动“健康中国 2030”战略及中国医疗洁净事业发展贡献深装智慧与力量。

佛山爱博恩妇儿医院

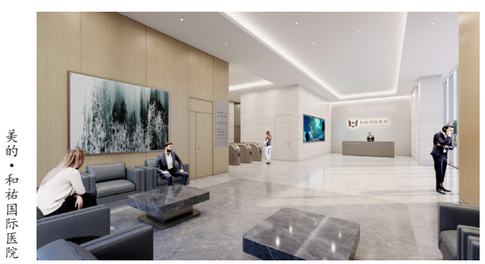
美的 · 和祐国际医院

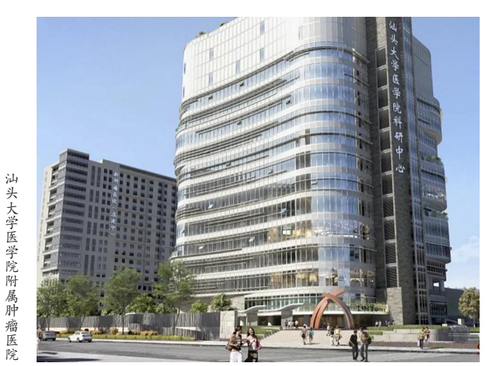
汕头大学医学院附属肿瘤医院

5·18国际博物馆日 | 探寻深装集团文博饰界

承南北之物华御博物之天宝

今年
是第 47 个“国际博物馆日”

博物馆这个带有
浓厚科学、历史、文化
和艺术氛围的幸福空间
承载了让时间沉淀
让文明传承
让岁月留痕
的历史重量

37 年来，深装集团
匠心助力可持续发展
高品质兑现美好生活
打造起一座座博物展馆
赋能社会创新和时代变革

让我们一起探寻
深装集团承建的博物馆装饰代表项目
品文明史韵
赏博物风雅

中国国家博物馆

中国国家博物馆的前身可追溯至 1912 年成立的国立历史博物馆筹备处，是国家一级博物馆、全国古籍重点保护单位，是能够反映中华优秀传统文化、革命历史和社会主义先进文化代表性物证的最高机构，也是国家最高历史文化艺术殿堂和文化客厅。其藏有中国文物超过 140 万件，涵盖古代文物、近现代文物、图书古籍善本、艺术品等多种门类，是中华文物收藏量最丰富的博物馆。

澳门军事博物馆 · 中国建筑工程装饰奖

澳门军事博物馆全称为中国人民解放军驻澳门部队军史展览馆，其位于解放军驻澳门部队营区，是中国人民解放军在境外的首个军史展览馆及国防教育和中国革命史教育的重要基地，也是深装集团首个在境外承接的军事展览馆布展及装饰工程。其由中国人民解放军军史陈列馆、驻澳部队军史馆、多功能厅、战士书苑和礼堂五部分组成，主要展示新民主主义时期的人民军队历史及新中国成立以来军队发展壮大历程和国防建设的巨大成就。

郑州博物馆 · 国家优质工程奖

郑州博物馆是新中国成立后河南省最早建立的一家地市级博物馆，被列入首批“国家一级博物馆”“河南省文明单位”和“河南省优秀爱国主义教育示范基地”，是全国特大型博物馆。郑州博物馆现有文物藏品近 6 万件，包括陶器、瓷器、青铜器、书画等 20 多个门类，尤以新石器时代陶器、商周青铜器、唐宋石雕、历代瓷器等最具地方特色，是郑州集中展示古都历史、传统文化和现代文明的重要窗口。

内蒙古史前文化博物馆

内蒙古史前文化博物馆原为敖汉博物馆，创建于 1986 年，占地面积 41 亩，是一所集文物收藏、征集、展示、研究以及文物保护为一体的综合性博物馆，是国家二级博物馆、自治区级爱国主义教育基地，连续多年被评为全国优秀爱国主义教育示范基地。其馆藏文物 3 万余套，其中珍贵文物 800 余套，举办展览 593 个，参观人数超 20 万人次，是中国北方乃至东北亚地区史前文化的展示基地、科研基地、考古教学基地。

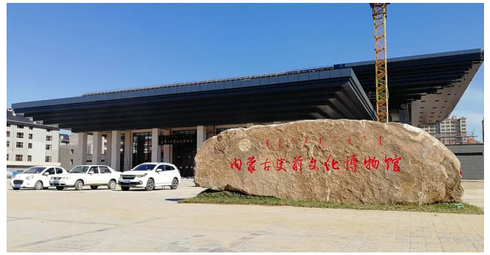

潮汕华侨博物馆

潮汕华侨博物馆是潮汕历史文化博览中心展馆之一，是一座集潮汕文化展示和交流、旅游等多种功能为一体的潮汕文化综合体，也是一座汇聚潮汕文化精髓的城市新地标，拥有本土最高规格的专业文化空间和设施。馆内收集了大量海外潮汕籍华侨的物品、老照片、历史文献以及文物，其作为潮汕历史、传统、民俗及工艺美术等潮汕文化的展示窗口，传承和发展潮汕地域特色文化的重要载体，为中国华侨国际文化交流研究提供便利。

镇江博物馆新展厅

镇江博物馆原馆舍为镇江英国领事馆旧址，是全国重点文物保护单位。镇江博物馆新展厅建成后，全馆的占地面积扩大到 2 万平方米，是一所地方历史综合类博物馆，先后被评为国家一级博物馆、国家 AAAA 级风景旅游区、江苏省优秀博物馆、江苏省政府、镇江市政府命名的中小学德育基地。其珍藏 3 万余件从石器时代至明清时期的文物和 10 万册古籍书，其中，国宝级文物 1 件，国家一级文物 70 余件，二级文物 300 余件，闪烁着中华民族的智慧和文明，展示着古城镇江历史发展的足迹。

东莞市科学技术博物馆

东莞市科学技术博物馆是国内唯一的大型专题科技馆，也是继广东省科技馆之后，广东省内第二家成为 4A 级旅游景区的专题科技馆，年均接待中外游客 40 万人次。其主要展示现代制造业技术水平和发展方向，宣传推介现代制造业发展理念和科技思想，使之成为制造业科技博览中心、现代制造业文化导入和培育的载体、产业科技教育的阵地和公众科学启蒙的基地。

张大千博物馆

张大千博物馆位于“大千故里”内江，其主要承担 20 世纪著名国画艺术大师张大千的书画艺术相关文物资料征集、收藏、展示、研究工作，展现张大千艺术成就，弘扬其艺术精神和对世界艺术的巨大贡献以及其中国和世界美术史的地位。作为国家 AAAA 级景区的核心景点及内江“十大”社会事业惠民工程之首，张大千博物馆成为内江文旅融合发展及对外文化艺术交流的重要平台，在书画文化传承、学术研究支撑、文物藏品鉴赏、文化创意开发、大众科普教育等方面发挥积极作用。

方寸之间
览尽古今
深装集团将持续深耕
以过程精品赋能幸福空间
满足美好生活多元化需求
成就文明传承与文化认同
为国家文化建设与发展添彩

深装集团承建的安居凤凰苑项目精装修工程荣获装配式装修工程类优秀应用项目

近年来，随着装配式建筑在中央及各级政府密集政策的推动下，装配式内装成为助推建筑业转型升级的重要抓手和发展趋势，也是实现建筑业高质量可持续发展的重要路径。作为建筑装饰行业龙头企业，深装集团积极响应国家号召，大力发展装配式建筑，着力推进装配式技术应用，在项目实践中持续推广并优化装配式装修施工工艺，匠心筑造高品质绿色建筑，承建的安居凤凰苑项目精装修工程荣获“装配式装修工程类优秀应用项目”。

该项目位于深圳市坪山区聚龙山片区翠景路与青松西路交汇处东北角，由深圳市坪山人才安居有限公司开发建设，是深圳市重点项目工程，被深圳市发展和改革委员会列为 2019 年度、2020 年度重大项目，也是坪山区最大的人才保障房项目。深装集团承建其 1 栋 D、E 座及 2 栋 A、B 座的室内精装工程，建筑面积约 12.5 万㎡，项目建成后将提供人才住房约 3700 套，有力促进深圳坪山人才引进，推动坪山区产业升级实现新一轮的跨越式发展。

在建设过程中，深装集团积极培育和应用新工艺、新技术、新材料，基于应用装配式技术及管理，项目应用的“一种基于 BIM 三维可视化技术的精装修设计系统”成功申报国家新型实用专利，实现对图纸进行限位固定及角度调节的功能，重点解决施工质量差、效率低、材料消耗高、占用室内使用空间等问题，有效提高工程质量、节约成本和缩短工期。

项目管理团队根据现场实际尺寸，对可装配化施工的部品部件进行了 BIM 模型的绘制，形成装配式装饰构配件族，通过定变量逻辑关系、放线、收线、基层产品化、面层产品化、基层纠偏，对各种材料及尺寸的精准控制，完成产品部件的标准化下单生产，减小施工误差，增强成品稳定性；针对标准化集成度较高的部品部件，通过厂家预制加工与现场装配化安装，实现标准化、模块化、精细化的装饰施工，在作业方式、周期控制、资源消耗、环境保护等方面均有力践行绿色装饰理念，彰显深装集团绿色建造与科技创新的硬实力。

未来，深装集团将继续秉持“绿色、科技、人文”发展理念，持续加快“广东省装配式建筑装饰工程技术研究中心”及“博士后创新实践基地”的科技成果转化，加大对装配式设计研发、人才培养、智能建造等投入，积极打通项目建设长链条、多节点之间的协调配合，形成切实高效的装配式施工规范和标准，着力推进 BIM 技术与装配式建筑的集成应用，推动装配式建筑装饰上下游向前发展，切实推进建筑装饰业转型升级，以深装智慧助力国家“双碳”目标战略落地。

·不忘初心 奋勇向前

·做步履不停的探险家

·向下扎根、向上生长

·青春未完 青春待续

·逐梦

·心中有望，一切皆有可能

·做颗星星，有棱有角，还会发光

……

逐梦

ELEGANT DEMEANOR

不忘初心 奋勇向前

王子银
集团团支部书记、工会委员、高级人才发展专业经理

每个人都有属于自己的梦想，每个人都在为自己的梦想奋斗。梦想，是我们生活和工作的动力源泉，青春正当时，我们青年就是在不断追逐梦想、实现自我价值的过程中憧憬、挫败、成长。

今年是我加入深装集团大家庭“逐梦与筑梦”的第四个年头了，回顾初入深装时，那时的我十分青涩与懵懂。作为初入职场的新人，且赶上了疫情三年的整个周期，在一段段荆棘丛生的挑战中不断地突破、学习、成长，逐渐地从一名专员成长为今天的高级专业经理；在整个职业生涯的发展中，十分感谢集团公司这个大平台的栽培以及一路上遇到的每一位领导、同事的帮助、支持与鼓励。在这几年的成长历程里，与这个大家庭也发生了许许多多的故事，回顾过去，还记得 2020 年上线新系统时彻夜奋斗的我们、这几年里校园招聘时万里奔波却仍乐此不疲的我们、2022 年深圳疫情几度暴发时携手并进共同抗疫的我们……风风雨雨历历在目。

2022 年的 5 月，我非常荣幸地被任命为集团公司团支部书记，短短的一年中，通过团支部各位同事上下一心的奋斗与努力，在今年五四青年节，我们团支部荣获了“福田区五四红旗团支部（总支）”荣誉称号，本人也非常荣幸地获得了“福田区优秀共青团干部”的荣誉称号，感谢上级组织对咱们团支部及团支部个人的信任与关怀，作为新时代的青年和青年干部，我们肩负着的不仅仅是对本职工作的努力奋斗，更肩负着对于众多团员、青年们的凝聚与互助，我们应时刻不忘共青团干部的责任和使命，做好联系组织和广大团员同胞们的纽带和桥梁，发挥好表率和引领作用，发扬团结共进退的优良传统，率先垂范，以身作则，同时不断提升自己的能力和素质，继续在这条逐梦路上奋斗与拼搏！

虽然逐梦的路途不是一帆风顺，难免会遇到挫败与失败，但作为新时代青年的我们，需要敢于面对自己和周围的不确定性，敢于尝试和冒险，不惧失败和挫折；能够时刻秉持勇气、信心和毅力的信念，勇敢地探索和尝试，实现自己的梦想和愿景。作为一名新时代青年，我们应当保持着青年人朝气蓬勃的青春活力，继续不忘初心、砥砺前行；作为深装大家庭一员的我们，要敢于接受挑战和把握机遇，坚定不移相信自己的能力，相信自己所选择的道路和方向，发挥自己的长处和优势，勇敢面对困难和挑战，才能够获得成长和成功的机会。同时，我们应当积极主动地在党组织、团组织和集团公司的带领下，做一个“爱岗”“敬业”“拼搏”“奋进”的好青年，努力投身在热爱的事业里，在实践中不断学习、不断创造、不断进步，为组织建设贡献自己的一份力量，实现自己的人生价值和社会价值！

做步履不停的探险家

张凯微 2020 届校招生
集团团支部组织委员兼高级人才发展专员

2023 年是我正式踏入职场的第三个年头，回顾在集团工作生活的这三年，不知道是否交出了一份让自己满意的答卷呢？这三年，我渐渐明白，同意识一样，也许成长也不是一个“向上”发展的历程，而是一个“向内”发展的历程。我们在追求的不是一个金字塔那所谓成熟的塔顶，而是一个迷宫最中心的那个自我的平衡。我们的成长不是一步一步攀登金字塔的历程，而是在纷纷扰扰的世事变迁中做出一次又一次选择的历程——而这一次又一次选择，可能会将我们甩到和自我距离越来越远的边缘，也可能让我们离自我的距离越来越近。所以这三年，我开始接受，成长是一个矛盾体，会是顺利捱过 ddl 大松一口气的时刻，也会是痛苦感到人生无望的时刻，职场带给我的成长亦是如此。

2019 年 11 月，我以校招实习生的身份进入集团，很荣幸能够从一个脑袋空空的小小实习生，成长为能够独当一面的人。首先，我最感谢的是我周围乐于传授经验、提供帮助的领导与同事，以及一直给予我鼓励与肯定的导师，他们不断引导我去建立良好的职业习惯，这为我的职业发展道路打下坚实的基础；其次，团队积极向上、互帮互助的工作氛围像是健康的土壤，他们正直善良，是我可靠的后盾，让我能够沉着应对问题并且积极解决问题，而没有染上“相互推诿”的职场糟粕；以及，我很幸运能够遇见许多前辈，他们教会我专注自身，学会辨别外界的声音，并做出自我思考，给我带来了思维上的成长。最后，还要感谢三两好友的陪伴，他们是我与深圳这座城市最温暖的联系。

在成长这条路上本就没有阶梯，更没有向上的等级，我们所有人都在内心的迷宫中逡巡着，探索着，用一个又一个生命中的选择不断打破和重塑着我们和“自我”的距离与平衡。我始终记得刚入职公司时的那一场集训，在那半个月的时间里，每个团队都卯足了劲想成为第一名，一起站上象征着荣誉的领奖台。集训结束后，每个人都奔赴不同的岗位，踏上新的征程，有了新的目标。它就像是职场以及成长这个矛盾体的小小缩影，注定不是一个一帆风顺的过程，我们要不断挖掘自己的无限可能，主动或被迫，矛盾与冲突也时刻存在，但我恳切希望自己能在艰难蜕变的过程中留住珍贵的初心与热爱，做步履不停的探险家，始终能够找到让自己充满渴望与动力的领奖台。

向下扎根、向上生长

陈星 2019 届校招生
商务管理工程师

世间万物，成长最美，而向下扎根才能向上生长。胡杨树根系发达，具有抗干旱、御风沙、耐盐碱的能力，能顽强地生存繁衍于沙漠之中，靠的就是沉心扎根，适应环境，改变自己。四年前的少年鲜衣怒马、正值年少，怀揣着一颗热忱而又忐忑的心，离开了校园，踏进社会，加入了深装大家庭，为着心中所向往的远方与梦想，我在项目上扎下了根，汲取理论与实践的力量，让自己在社会洪流中成长为参天大树。

什么是向下扎根？可能是深夜从办公室门缝溢出的光，可能是在工地量方时种在土里的汗水，抑或是对数据不乏的深耕。越是艰苦处，越发见精神，只有自觉投身海里，像植物扎根一样探求哲理、像海绵吸水一样增长真知，才能更好掌握工作的主动权，不怕苦、能吃苦，不畏难、战艰难，必能跑出成长的“加速度”。

什么是向上生长？现代社会资源稀缺、竞争激烈，不少人因为习惯了被动接受，没有主动努力过。但是竞争的目的不是需要你比所有人都强，而是需要你超过大多数懒惰的人，而最大的竞争者其实是昨天的自己，因此我们需要跳出舒适圈，每天都要给自己创造新的挑战。柳州荣和天誉项目是我工作了三年的地方，虽说有前辈的带领指导，但不想当将军的兵不是好士兵，我每天都在接触新工作，项目上商务、材料、资料、仓管的工作都主动去学习，要求自己的工作一定要比前一天更高效、准确。我们应该随着年龄增长越活越精神，不能像一棵树，除了老皮，就是残枝，而应是深邃的井，经得住挖掘，越深越清澈，越深越甘甜。

满天繁星皓月当空，夜凉如水。下班时迎着扑面而来的清风，点点萤火，以及街道两边那道无限伸延的光，我也曾困倦而趴下，困难而逃避，因疲而放弃，但正是向上生长的精神激励着我，让我成为原野中岁岁枯荣、生生不息的草。

不知不觉来到深装上班已经四年 . 这四年来，经历了深装点点滴滴的发展，由学生到工人的蜕变，我深深地感受其中，对新城市的陌生，对新文化的认同、对企业的归属感等等。在刚开始的日子，总有些不适应，日子一天天过去，一路走来 , 一路有了感动、有了感激。一滴水融入大海它将变成永恒，一个人钟情于自己的平凡岗位，他的人生就会更精彩。为了这平凡的岗位，为了这富有生命力的企业，我将继续奉献出我的光和热！感谢关心和支持我的各位领导和同事，是你们在我的成长中给予我鼓励和帮助，我会一如既往地做好本职工作，不辜负集团对我的期望和培养，相信集团的明天会更好！

青春未完 青春待续

林佳禧 2020 届校招生
材料询价工程师

六月，一年中最特殊的一个节点。在春夏交际之时，六月悄然而至，它标记着一段青涩青春的落幕，也迎接着新一段奋斗青春的起始。

临近六月，深圳迎来了炎炎夏日。蝉鸣夏深，万物峥嵘，我的深装之旅也即将步入熟悉而又陌生的第四个年头。在加入深装这支“红色队伍”的三年时间里，我感受过初入职场的紧张，体验过工作不顺的挫败，经历过加班到凌晨的充实与疲惫，更享受过项目中标的喜悦与成就。这其中的点点滴滴，让我逐渐褪去当初的青涩，从曾经的“生瓜蛋子”成长为如今的“职场老兵”，每每想起，心中总会涌起阵阵热血，誓要把那红旗插上那高高的山顶上！

回望 2020 年，在那个初夏蝉鸣，瓢泼大雨伴随着雷声阵阵的六月，一个青涩懵懂的少年即将告别熟悉的校园，与同学老师挥手说了再见，背上家人赋予的希望行囊，只身一人来到这个陌生而又充满挑战的城市。他怀揣着一颗炽热的心，同时又有些对未来的恐惧，内心充满了踌躇与不安。因为他不知道，自己能否适应深圳快节奏的新生活，又是否能够适应这个陌生的职场，胜任好这一份工作。幸运的是，深装集团这个大家庭给了他无限的包容。开明的学习氛围，友好的同事伙伴，舒适的工作环境，这些都无疑是给一只受惊的鸟儿注射了一剂强心针，提供了令人安心的庇护。他终于可以放下所有的不安，大胆地翱翔天际。

在这个大家庭里，他学会了很多，诚信、责任、担当这些词语也牢牢印在他的心中，给了他鹰击长空的决心。他的羽翼也渐渐丰满，准备飞向广阔的天地大展拳脚，为实现“幸福空间筑造家”的集团愿景添砖加瓦，贡献出属于自己的一份力量！

然而，现实不会总那么尽如人意。工作上的不顺带来的挫败感曾一度让少年的工作热情消减，陷入日复一日的停顿与迷茫。好在深装是个有爱的大家庭，同伴的鼓励、同事的开解和领导的关心，让他逐渐重拾信心，工作也开始渐入佳境。慢慢地，他学会了去享受项目中标带来的成就感以及工作本身赋予人的价值感，也学会了如何去处理工作中的负面情绪，如何将生活与工作合理规划，如何去迎接每一天清晨新的阳光。

正如《人民日报》上写道：“要把所有的夜晚归还给山河，把所有的春光归还给疏疏篱落，把所有的慵懒沉迷和止步不前归还给过去。明日之我，胸中有丘壑，立马振山河。”不管昨夜经历了怎样的泣不成声，早晨醒来这个城市依旧会车水马龙，每一天都是新的一天。个人的不堪与不如意终将会过去，就如同天空中漂浮的尘埃，会随着大雨的落下而消解在土壤里。当我们奔赴青春奋斗的战场之时，嘹亮的冲锋号角在耳畔吹响，激昂的战歌也会伴随着胜利而唱响。经历千日的洗礼之后的我们终将会在这一刻开始长大，我们所经历的那些世间冷暖，经历的那些漫长黑夜的等待，经历的那些风吹雨打，都将会慢慢释怀在过去。明天，又是崭新而美好的一天，让我们满怀憧憬地踏上通勤的地铁三号线，它的终点将是梦想的起点，更也是希望的远方。

一花一世界，一季一风景。关闭文档，抬手跟即将到来的七月说一声：“你好，七月”。旧日的青春岁月看似已落下帷幕，但我们依然正值青春，新的故事才刚刚开始，让我们一起期待走更好的路，遇见更好的人。

逐梦

付小平 2020 届校招生
施工管理助理工程师

很荣幸被评为集团公司“优秀共青团员”荣誉称号，这既是公司对我个人工作的肯定，也是对我做好今后工作的一种鼓励，虽然这一年里我没有什么可炫耀的业绩，但在自我的工作岗位上始终兢兢业业，认真对待每一件事，多思考，多关注，为把项目安全、质量做到更好尽自我的一份力。

在今后的工作中，我将更加努力地完成各项工作，不辜负公司对我期望。当选为公司优秀共青团员，这是一份荣誉，更是一份激励。加入公司近 3 年来，现今已熟练掌握了施工管理、质量管控、安全管理等相关技能，整个过程离不开上级领导的认真指导热心帮忙，在今后的日子里，我将秉承“把红旗插到山顶上”拼搏精神，引导更多的人加入我们的优秀队伍中来，让我们一齐为深装更加灿烂辉煌的明天加油！

自从参加工作以来，“追求突出，无论何时争做最好”一向是我的目标，入公司以来历届优秀员工都是我学习的榜样，沿着这个目标，我不断努力前进，我想优秀最重要的一点就是：要有一颗奉献的心，敢于行动，愿意付出，才有收获。获得优秀共青团员这个荣誉后，“优秀”这个词会鼓励我更加努力地去开展工作，用积极向上的态度去营造一个更加有战斗力的团体，更好地为集团公司服务。

荣誉将是我今后工作的鞭策和动力，它将推动我更加努力地完成集团公司的各项指标，做好每一件事，我决心在员工中起到革新技术、提高效率、发扬团队精神等带头作用，也决心为打造深装品牌、保质保量完成任务、努力提高专业素养而奋斗。在各级领导的带领下，衷心期望我们这支队伍能够越来越壮大，努力为深装的高质量发展做出贡献！

公司以人为本的企业文化使我们获益很多，我们也应当为公司的发展贡献自我的一份力量。这次能够当选优秀共青团员，是对我 3 年度工作的肯定，更是对我以后工作的一种鞭策，我更应当严格要求自我，把自我的工作做得更好，维护好优秀员工的形象。在以后的工作当中，我将不辜负领导的期望，更加尽心尽职，努力工作，并不断学习提升自我的工作技能，用实际行动为公司的发展尽自我的绵薄之力。

最终，我愿意和大家一同扎根深装，为了我们共同的家奉献上自我全部的力量与爱心，愿我们大家共同携手为深装集团未来的腾飞撑起一片蓝天！我相信，在集团公司领导们的正确领导下，在全体员工的非同努力下，未来我们将取得更好的成绩，立足深装，放眼世界。

心中有望，一切皆有可能

夏玲 2021 届校招生
高级核算管理专员

在深装的两年我从一名职场小白到现在对建筑行业有了一定的了解，这不仅仅是我的成长，也见证了深装的很多成长。我从一个节奏很慢的城市来到深圳，慢慢地适应了这里的快节奏。有人说，深圳永远只有匆忙和一眼就能望到头的生活。但在我眼中深圳是一个包容力很大、是充满活力的城市，许多年轻人来自五湖四海，在这里身怀梦想，只要心中有希望，一切都充满了无限的可能性。在这里，不断有人离开，也不断会有新的血液进来。

在深装，我也接触了很多人，也有很多人在我的生活中匆匆地跟我打了照面，又匆匆地消失在了我的生活中。渐渐地我也成为了同事们口中的“老员工”，但是跟部门里很多十几年真正的老员工相比，我觉得自己还仍需要努力。

想起自己初入职场的青涩样子，在学习的过程中磕磕撞撞，收获了很多，也学到了很多，现在的自己也逐渐成熟起来，一直以来都很感激公司的培养、领导的关怀，以及各位同事对我的关照。不管是生活中还是职场上，很幸运能够与你们相识，和你们做同事和朋友，真的很开心。或许职场上会遇到许多困难，是历练，也是收获。工作不顺的时候，我们也会有失落的情绪，但希望我们还是要以积极的态度去面对，永远都不要放弃希望。

在职期间，我见过建筑行业市场艰难的时候，见过所有部门为了集团公司的未来所做出的所有奉献，也见过集团公司不断超越自我的努力与成果。我真诚地希望集团公司能越来越好，只有公司好了，员工的福利才能越来越好，员工的幸福感才会越来越强。

很荣幸能获得公司优秀团员的荣誉称号，感谢集团团委，感谢在工作中给予我巨大帮助的各位同事，给了我以后学习和工作莫大的鼓励，让我更加有信心，有动力的继续努力下去。这份荣誉好比是圆形的跑道，既是终点，又是起点。在今后的工作中，我会继续努力，认真学习专业知识，熟练掌握工作技能，做一名专业的财务人员。

人是伴随着社会的发展而不断进步的，通过近年来的不断探索，我慢慢找到了自己的社会定位。但与此同时，自己思想上的困惑也会随即而来，一个正确的目标和良好的精神追求对于自己是十分重要的，作为一名共青团员，是我工作与发展的动力。我追求、感悟，未来的路还需要脚踏实地去走。一名优秀团员代表的是一种信念，一股力量，一段磨炼，我会在成长的道路上继续踏实地走下去，向着自己下一个目标进行 100% 的奋斗！

做颗星星，有棱有角，还会发光

曾维超 2021 届校招生
施工管理助理工程师

一颗星能否发光是宇宙提供了舞台，那我的棱角与发光，是来自深装的舞台。从安托山总部大厦内部改造工程再到华为253地块研发中心负责现场施工管理，从工程小白，连现场工序前置困扰头疼到独自一人管理楼栋所有施工安排，这一路走来特别感谢那些能在平凡日子拉我一把的人们，给了我前行的动力与勇气。

作为一个土木工程管理类的学生，还在校园时我便能深刻体会到实践的重要性，因为它能快速地提高我们的专业能力，俗话说实践是生活的第二课堂，是知识常新和发展的源泉，是检验真理的试金石，也是人锻炼成长的有效途径。我们都知道一个人的知识和能力只有在实践中才能发挥作用，才能得到丰富、完善和发展。人的成长，就要勤于实践，将所学的理论知识与实践相结合一起，在实践中继续学习，不断总结，逐步完善，有所创新，并在实践中提高自己由知识、能力、智慧等因素融合成的综合素质和能力，为自己事业的成功打下良好的基础。因此这是在校园的土木工程专业教学计划中必不可少的实践教学环节，它是所学理论知识与工程实践的统一。很荣幸深装能给我这个机会，我都很珍惜，希望能通过一线实践任职期间提高我的专业知识和素质。

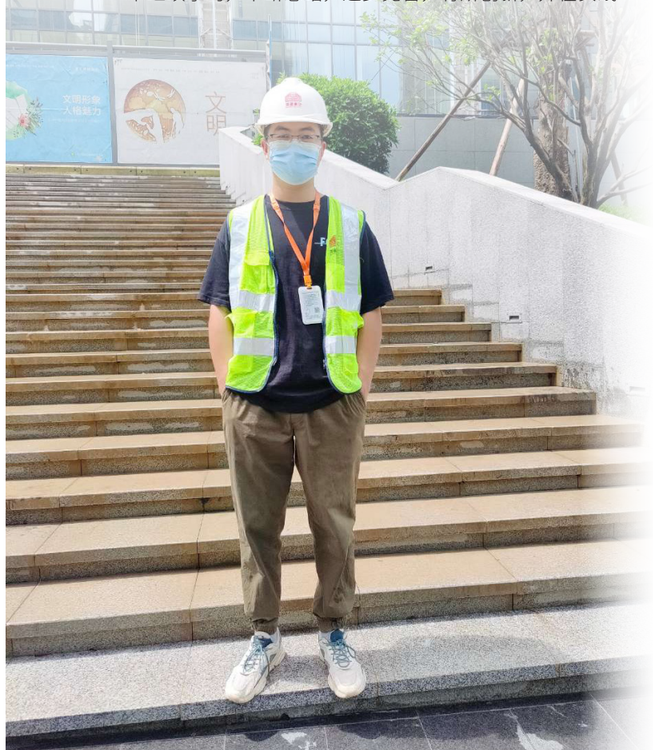

在进入施工岗地第一年，我感受了最艰苦地施工作业条件，看到空荡荡的只有墙板和梁柱的建筑物，管理人员住宿集中在一个山顶上，生活区各种措施也并不完善，工期又极其紧迫，一下子的庞大的工作量以及生活条件转变，使得刚出校园踏入社会的我一下子无法适应，但我知道，作为一个合格的工程人，从来不会为了区区困难倒下，心有多大，舞台就有多大，感恩这里有一个好的团队及良师，也有专业知识经验丰富同事前辈们，我们共同努力，解决了工程中那一个个看似难于登天的问题，一路走来，我收获颇丰。

作为一名项目管理人员，我始终严格要求自己，不断提高自身的思想觉悟，与此同时，我虚心学习，认真对待自己的工作，找准自身定位，以高标准要求自己，积极主动地学习各种有关质检方面的规定性文件和要求，并经常请教同行业的前辈；工作中我时刻牢记要在工作中不断的学习，将理论与实际的工作很好地结合在一起；在工作中我不断优化自我，根据不同阶段对自己提出不同要求，不断总结经验，提高自己的专业技术水平。

作为处在最有激情、最有闯劲、最能拼搏时期的我，希望不负韶华，努力奋斗定能给予最好状态的回赠，瞄准了大方向，坚持不懈地做下去，必定能扫除挡在梦想前面的障碍，实现美好的人生蓝图。

·铜陵市领导一行莅临集团参访调研

·深调研 精指导 促发展——深装集团组织召开 2023 年度工作调研会议

·人人讲安全 个个会应急——深装集团 2023 年安全生产月活动正式启动

·浓情端午，“粽”享关爱——深装集团工会为全体员工发放端午福利

……

集　锦

HIGHLIGHTS

铜陵市委书记丁纯一行莅临深装集团参访调研

近日，安徽省铜陵市委书记丁纯、铜陵市政协主席刘亚东、铜陵市招商服务中心主任洪建国、铜陵市交投集团董事长何成龙等领导一行莅临深圳市建筑装饰（集团）有限公司参访调研。深圳市行业领袖企业发展促进会执行会长、深装集团党委书记、董事长兼总裁吴富贵，集团安全生产委员会执行主任汪源，集团董事会秘书宋声艳，集团董事、战略发展中心总经理吴昊，深圳市行业领袖企业发展促进会秘书长张海燕等陪同参观座谈。

在吴富贵董事长的热情陪同下，丁纯书记一行参观了深装集团总部办公空间并观看企业宣传片。参观结束后，双方进行了座谈交流。

座谈会上，吴富贵董事长首先代表深装集团及深圳市行业领袖企业发展促进会对丁纯书记一行莅临指导表示热烈的欢迎，向铜陵市委、市政府对深装集团及行业领袖促进会的关心支持表示衷心的感谢。随后，吴董事长就集团发展历程、经营情况、荣誉成就及战略规划等作详细介绍。他表示，作为中国建筑装饰行业龙头企业，深装集团始终高度重视政企合作，期待未来与铜陵市政府进一步加强交流沟通与战略协同，全面推进两地紧密合作，为厚植中国城市社会高质量发展根基贡献深装智慧与力量。

铜陵市委书记丁纯在听取吴董事长的汇报后，对深装集团多年来取得的丰硕成果及为行业发展作出的突出贡献给予了高度评价及认可。他希望藉由此次契机，为双方后续聚焦优质资源、开展深层合作奠定坚实基础，奋力助推长三角及珠三角区域互利共赢发展。

会谈中，双方还围绕实体经济、营商环境及城市建设等话题进行深入探讨，互相交流意见、分享观点，一同畅想深化合作美好愿景，共谋战略发展新局面。

深调研 精指导 促发展

——深装集团组织召开2023年度工作调研会议

近日，为深入贯彻发展理念，坚持战略步伐不动摇，深圳市建筑装饰（集团）有限公司组织召开 2023 年度工作调研会议，全面梳理集团 2022 年各项工作，深入分析 2023 年市场形势，科学部署全年任务目标，进一步明确奋斗目标，凝聚思想共识。

深装集团党委书记、董事长兼总裁吴富贵，集团监事会主席、纪委书记、工会主席吴巧平，集团联席总裁、运营管理事业群总裁袁川龙，集团董事会秘书宋声艳，办公室主任许莲芬等领导列席会议，各单位及分支机构负责人参加会议。

会上，各单位及分支机构负责人分别就 2022 年集团党务建设、安全生产、市场营销、项目投标、工程管理、商务结算、材料采购、创新研发、信息建设、组织及人才发展、财务分析、合规风控、资本运作、品牌运营、行政服务等各项工作进行总结复盘，针对当前遇到的困难和问题进行深刻梳理，明确 2023 年各项指标任务。

在认真听取汇报后，党委书记、董事长兼总裁吴富贵首先对各单位 2022 年克服市场不利影响、积极作为取得良好成绩予以充分肯定，他表示，本次调研会议为集团全面发力完成 2023 经营目标理清思路、细化举措、指明方向。他强调，2023 年是全面贯彻落实党的二十大精神开局之年，也是扎实推进深装“十四五”规划承上启下之年，各单位要凝心聚力谋发展，聚精会神抓发展，千方百计促发展，谋新求变再发展，以价值创造为本，坚持问题导向与目标导向，在立足集团核心优势的基础上积极探索新发展路径，奋力推动稳增长、防风险、促改革、强党建融合发展，确保各项工作稳步推进，为集团可持续高质量发展赋能，持续引领行业变革！

人人讲安全 个个会应急

——深装集团2023年安全生产月活动正式启动

为贯彻落实党中央、国务院关于安全生产重大决策部署，进一步牢固树立深装集团安全发展理念，提升全员安全生产意识，自觉履行安全生产责任，深圳市建筑装饰（集团）有限公司于华为岗头人才公寓项目现场举办以“人人讲安全 个个会应急”为主题的 2023 年安全生产月活动启动仪式。

深装集团监事会主席、纪委书记、工会主席吴巧平，安全生产委员会执行主任汪源出席活动并讲话，EHS 办公室副主任许易敏主持活动。项目总承包单位、建设单位以及监理单位相关领导，华为岗头人才公寓项目部全体人员及深圳片区各项目安全员共同参与“安全生产月”启动仪式、文明工地观摩交流和应急演练等系列活动。

启动仪式上，安委会执行主任汪源强调，今年是第 22 个全国“安全生产月”，项目全体人员要深入学习习近平总书记关于安全生产重要论述精神，统筹安全与发展，牢固树立安全发展理念，构建安全生产长效机制，强化安全生产责任制落实及日常生产的安全监管工作，确保安全施工生产顺利推进。

集团监事会主席、纪委书记、工会主席吴巧平指出，项目管理团队要始终把安全生产工作摆在第一位，牢固树立红线意识和底线思维，坚守安全生产底线，抓严抓实各项安全生产工作，强化岗位安全责任落实，做到标本兼治、综合施策提升安全管理水平。

为进一步提高项目应对突发事故的应急处置能力，启动仪式结束后，集团组织开展了应急疏散、火灾扑救、触电、物体打击、机械伤害、高处坠落等系列应急演练，并进行了安全隐患辨识及现场示范互动。演练过程中大家积极响应、主动参与，有效提升项目人员应对各类突发事故的应急处理能力，达到预期效果。

随后，深装集团党委及工会为不畏高温挑战、全力聚焦建设、始终奋战一线的员工送上消暑饮料、西瓜等降温消暑物资。大家纷纷表示要大力发扬“把红旗插到山顶上”的拼搏精神，以更饱满的精神状态坚守岗位，圆满完成建设任务。

深装集团将以“安全生产月”活动为契机，以全面开展安全生产隐患集中整治为主线，持续深入开展有力度、有亮点、有特色、有成效的系列安全生产宣传教育活动，以旬保月、以月促年，将安全生产作为推进全年工作的重要抓手，为集团高质量发展筑牢安全根基。

浓情端午，“粽”享关爱

——深装集团工会为全体员工发放端午福利

农历五月初五端午节
是中华民族的传统节日
“端”有“初始”之意
是仲夏的开端，盛夏的起始
而按照历法，五月正是“午月”
于是便有了“端午”之称

粽叶飘香五月五，浓情端午共安康。为弘扬中华民族优秀传统文化，营造温馨的节日氛围，丰富员工的精神文化生活，增强职工归属感和团队凝聚力，在端午佳节来临之际，深圳市建筑装饰（集团）有限公司工会委员会提前为全体员工送上了端午福利。

深装集团监事会主席、纪委书记、工会主席吴巧平，集团女工委员会主任、工会委员会委员汪海林，集团团支部书记王子银等为集团所有总部及项目一线在岗职工送上了温暖的佳节问候和精美礼盒，感谢大家一直以来的辛勤付出与积极贡献，并鼓励大家立足岗位，不忘初心，团结奋进。

沉甸甸的礼盒承载着满满心意
奔赴各个岗位
传递到每位员工手中
上下洋溢温馨和谐的氛围
给深装人带来满满的能量和干劲

深装集团工会
致力成为具有社会责任感和人文关怀的时代躬行者
始终践行集团“以人为本”发展理念
充分发挥桥梁与纽带作用
扎实落实各项福利政策
多元化服务职工
全面提升职工幸福感
助力企业发展
积极贡献社会

一年一端午
一岁一安康
在端午节来临之际
愿大家“粽“享幸福
端午安康！

贵安华为云数据中心

作为贵安新区重点打造的 12 个大型数据中心之一，贵安华为云数据中心是一个集数据中心机房与配套设施以及华为大学为一体的工业园区，全部建成后将成为全球最大的华为云数据中心。深装集团承接其 C 区数据中心、教学楼、教师公寓、实验楼等精装分包工程，共计八栋建筑，总面积约 14.8 万㎡。